MONDAV MAY 4, 1931' Published Daily, Sundays Included, 時事新報 THE CHINA TIMES

時事新報

中華民國二十年五月四日（星期一）
今日本報計三大張
售大洋四分二厘
◀第八千四百五十號▶
中華郵政特准掛號立券按照總包特別優待寄送之報紙

鮮奶每盃五分

外埠另加郵費四分

[illegible]

惠民奶粉公司啟

中國史學叢書＝續出兩種

班固年譜

鄭鶴聲著　本書詳敘班孟堅之家世、生平、著作及其講友與身後之嗣裔，後人之評論，源流秩然，材料豐富。昔賢亦有班氏作史年表之作，然僅舉一隅，未若此譜包羅班氏畢生之詳盡也。馬班同為中國史學大家，欲悉班氏之生平得失者，舍此莫屬矣。

定價四角　郵費二分半

邵念魯年譜

定價五角　郵費二分半

姚名達著　邵念魯是清初一大史學家，上承黃梨洲，下啟章實齋，爲浙東史學之重鎭。他又是王陽明學派的後勁，融劉蕺山周海門二宗而爲一，以結全明哲學之局，其紀載明末清初之史事，及姚江書院之掌故，尤爲治清史及哲學史者所必取裁。本書用新史學之眼光，創新年譜之體例，對於上述諸要點，闡述無遺，足令讀者對於邵念魯得一整個之認識。所附圖表，考異及譜前譜後等新體裁，尤屬空前創作，足爲史學家及一般欲作年譜者所取法。

袁樞年譜（同上叢書）　鄭鶴聲編　定價五角

商務印書館

先施公司

春季大減價二十一天

四月念三日起

滙眾銀公司啟事

本公司名稱滙眾銀公司沿用已久，但外界來書往往有用東大陸銀公司或統一銀公司名稱者，殊屬不符，爲特登報聲明，嗣後對於本公司來往信札公文等務請用滙眾銀公司名稱，以昭一律，希各界人士注意爲荷。

漢口路四號　滙眾銀公司啓

南洋兄弟煙草股份有限公司召集股東會公告

敬啟者本公司定於民國二十年國歷六月二日下午一時在上海東熙華德路一四四號本總公司開股東會報告第十一屆營業狀況收支賬略選舉董事及監察人凡在上海附近股東請於國歷五月二十日起至五月念九日止憑股票至本總公司領取入場證選舉票其在香港附近者請於國歷五月十二日起至國歷五月念二日止憑股票至香港德輔道本公司換給入場證選舉票如或因事不克到會委任他股東代表者可憑股票領取委託書以憑赴會此佈

南洋兄弟煙草股份有限公司董事會謹佈

上海電力公司春季賽馬放假通告

五月六日（賽馬一天）本公司總辦公處樣子間收款處於十二時起休業半天特此通告

東南信託股分有限公司續收第二期股款通告

本公司第二期股款經五月二日董事會議決十應即續繳定以六月日爲限一律繳齊除專函通知外特此通告

今日上海春季大賽馬

今日下午一點一刻起賽

入場券　會員部五天每位洋四十元　會友部五天每位洋念五元（每天五元）　公共看台每天每位洋二元

凡年齡在十七歲以下者，恕不招待，入場券當懸掛胸前，以便稽查，而免誤會。場內備有茶點，來賓賜顧，格外克己。

代訃

清故四川綏定府知府己丑進士乙酉舉人杜公諱本崇字茲生一字樵僧別號坦庵於舊歷辛未年三月十一日寅時壽終正寢享壽七十四歲孤哀子經川等謹遵遺命恕不分訃此佈聞　喪居長沙省城中山東路一百二十五號召福堂

郭振鏞　劉善澤　曹廉楨　全啓

日信無綫電報開放至全歐各國

每字一元零四分　至少廿五字

收發處仁記路沙遜大廈　電話一一一三〇

交通部國際電信局通告

明星花露香水

品質非常濃厚　香氣格外長遠　青年男女

各地高等藥房洋廣貨號均有代售

中西藥房發行

中華書局附設函授學校

英文科　六級全開

校長　吳任之博士
主任　馬潤卿博士
教員　均留學英美知名之士

▲宗旨：本校設英文科，用函授新法，教授英文，務使初讀者得循序進步，已讀數年者得正確深造。

▲分科：本科分初等、高等二科，每科各三級，與新學制初中高中略同。高等科畢業成績優良者，可逕入大學。另設選科，備略有根柢者，就志願及需要，選習一科或數科。

▲科目：初等第一級，注重基本練習，讀本、文法、會話之外，更有正音、拼法、造句、習字、記字捷徑等。二年以上，各級程度逐漸加高。選科分讀本、初級文法、高級文法、造句、修辭學及作文、文學、歷史、初等尺牘、高等尺牘、會話、初等繙譯、高等繙譯等十二科。（印有簡章函索即寄）

▲改卷：實行改削課卷，與僅標正誤符號者迥別。

▲學費：一年級二十元，二年至六年各三十元，選科每種自六元起至十五元不等。

▲獎勵：修滿一級，考試及格，有現金獎勵。畢業而考入大學者，得由本局補助學費。

中華英語留聲機片

中華書局發行

馬潤卿博士　周開甲先生編輯課本
美國司密斯夫人(Mrs. Clarinda Smith)發音

內容　共三十課：(1)發音—主音字母(2)發音—僕音字母(3)日常用語(4)幾個常用動詞的變格(5)普通問答(6)普通問答(7)名詞(8)名詞(9)代名詞(10)代名詞(11)成語(12)成語(13)形容詞(14)形容詞(15)動詞(16)動詞(17)不規則動詞(18)副詞(19)前置詞(20)介詞與感歎詞(21)運動會話(22)百貨商店會話(23)輪船會話(24)火車站會話(25)電話會話(26)市車會話(27)醫室會話(28)學校會話(29)家庭會話(30)商業會話

特色　係就中國成童成年之能力與需要編輯。其特色有五：(一)注重發音，開機靜聽，不啻一不倦不厭之外國教師；(二)注重文法，各種文法之應用，無不完備；(三)注重實用，開首既有短句數課，後部復有分類會話；(四)深淺有序，與英美機片不適華人用者迥不相同；(五)售價低廉，不及外國通行語言片售價之半。

售價及附件　〔此機片三十課十五片　附贈新式英華雙解詞典一部〕連課本一冊　定價四十元　特價三十元

(辛97)

第四五九期 小朋友出版了！

每週一冊　每冊四分

【預定】全年連郵費二元　▲國外郵費每冊另加四分▼

中華書局發行

(辛99)

尚志學會出版

哲學評論

第三卷　第四期

超越的唯心論……朱言鈞
斯賓納莎倫理思想……施友忠
言語與意謂……張崧年譯
孔德的哲學……瞿菊農
論歸納（續）……黃子通
孟荀論性新釋……羅根澤
霍金教授論自然主義……瞿菊農譯
介紹與批評……瞿菊農

全年四冊　每冊定價三角　郵費二分半

商務印書館啓

ENGLISH WEEKLY

英語週刊

七九七號．七九八號

◀要目▶

有名書籍及其故事：
"The Crisis" (797)
"Griffith Gaunt" (798)
初學英文規範 (797,798)
奧里凡吐威斯坦軼事述略 (797,798)
英文文法初步 (797,798)
近代名劇：
丑腳班布 (797,798)
精選讀物：
失而復得 (797,798)
科學解答 (797,798)
名家小說：
四月裏的霜兒 (797)
美國生活問題 (797,798)
四方文學選釋 (797)
學生英文 (797,798)
時事要聞 (797,798)

每冊五分　全年五十冊　連郵費二元五角

商務印書館

超越尋常

金福牌香烟

永泰和烟草股份有限公司總理

社評

歡迎張學良氏入京

張副司令日前乘飛機到京、此次入都、任務大約爲報告晉軍安置事宜、及出席國民會議、前者關於北方之安甯秩序、後者關於民國之前途建設、張副司令身綰軍符、爲華北重鎭、今爲國宣勞、毅然航空南下、足動國民觀聽、而與一般之師長省主席珊珊來京者、其情形大爲不同、吾人不能不泚筆而略述歡迎之詞也、

回顧客歲、閻馮稱兵構釁、中原鼎沸、亟亟可危、張副司令擁兵關外、舉足重輕、苟不明大義、附和閻馮、則大局瓦解、或難倖免、縱不爲閻馮左袒、如坐觀成敗、不爲中央盡力、則兵連禍結、不知伊於胡底、此張副司令有功於國利民福、實非淺鮮、今者、閻雖退隱、而晉軍師旅既傾心內嚮、則同爲國家士卒、自當一體給養、際此內憂外患之時、更宜消除畛域、視同一家、昔吳人與越人相惡也、當其同舟而濟、遇風、其相救也如左右手、孫子所謂善用兵者、攜手如使一人、張副司令對於晉軍之安排、及其餉項之籌措、不遺餘力、而又入京請示中央政府、可謂深明國家之體要、此吾人對張副司令表敬意者一也、

國民會議爲全國利害攸關、在此訓政時期之中、一切建設計畫、及根本大法、均賴此會議決定、黨國要人與夫民選代表、皆應奮發精神、踴躍從事、蓋訓政能否推行、推行能否順利、以及人民之權利能否保障、全視乎出席代表對於此會議有無深切之認識、今距開會之期、不過數日、而各省重要代表多數尚在途中、張副司令竟率先乘飛機南下、預備赴會、擬留京三星期、提重要議案、是其對國民會議重視之表徵、殊足爲到會者倡、此吾人對張副司令表敬意者二也、

溯自民國初元、至北伐軍告成以前、關內外形勢、幾截成兩橛、往往因隔閡而發生誤會、因發生誤會而演成戰事、內而生靈塗炭、外而强鄰窺伺、國家權利、喪失不知幾許、於關內固有損、於關外亦無益、此皆出於前此當局者不明國家利害所致、今張副司令力矯傳統之弊、竭誠擁護中央、此誠國家可喜之現象、吾人以爲中央政府固須藉張副司令坐鎭遼甯、控制北維、而張副司令亦非藉中央之威信不足保持其東三省之地位、蓋東三省處於日俄强鄰侵略勢力之下、幾如臥榻之側、容人鼾睡、斷非東北力量可以單獨支持、前者、帝國主義之國家利用關內外之分離、向關外當局個別交涉、因此攫奪我種種權利、如礦山鐵路商租地畝等等、難以數計、言者痛心、聞者髮指、近張副司令將一切外交之權移歸中央、於是虎視眈眈之帝國主義國家、已不能施其鬼蜮技倆、此於東三省實蒙非常之利益、總之、各省於中央絕對不可攜貳、若離開中央、則萬無倖存之理、所謂皮之不存、毛將焉傅、更進一步言之、蔣張二人既爲全國總副司令、尤宜顧念黨國付託之重、爲人民謀幸福、此如車之雙轂、非相輔不能致遠、願張副司令勉之、

本報提要（二十年五月四日）

▲古應芬林森蕭佛成鄧澤如通電到京 對蔣胡問題有所主張 蔣接到後呈請中央辦理京中監委覆電古等解釋誤會 電文共四件

▲民會決明晨開幕 接開預備會先討論議事規則等

▲手續代表報到逾二百人

▲管理外僑條例公布司法部將令哈滬等十地法院設專庭中英商約將修正 藍使今日再晤外王

▲晉綏鄂遼吉贛等省民會代表陸續到京浙粵川滇黔桂代表昨由滬入京

▲晉綏將領已紛返防軍費已籌到百萬

▲蔣張邵力子宋子文等昨午遊湯山

▲財部公布營業稅免征範圍

▲濟南開五三紀念大會民氣緊張

關於蔣胡問題之四電

古應芬林森蕭佛成鄧澤如通電 蔣主席於接到後呈請中央辦理 京中監委覆電古林等解釋誤會

(一)蔣呈中央文

（蔣中正分呈中央執監會文）中央執監委員會鈞鑒、中正受中央託付、承之國民政府主席兼陸海空軍總司令、忘其駑鈍、不辭勞怨、數載以來、謗毀叢集、以彼反對者多爲手挾重兵之軍閥與依附軍閥之政客、惟有奉行中央命令、整飭國家綱紀、以確保統一和平之旨、個人生死且置之度外、毀言自更不足惜、猶幸中央鑒其忠忱、不加督責、乃于四月三十日特有自廣州發出鄧澤如林森蕭佛成古應芬四監委列名之通電、指斥中正罪狀、接閱之下、惶悚萬分、原電所列中正罪案、倘果確實、則在黨紀國法、皆無可恕、鄧林蕭古四同志皆爲中央監察委員會委員、雖其通電列舉軍政負責彈劾手續有所不合、但中正爲尊重黨紀計、不得不懇求中央澈底查辦、請監察委員會按照鄧林蕭古四監委所列各款詳細審查、如中正果有應得之罪、即請決議處分、提議中央執行委員會公決執行、中正理當靜候查辦、服從黨命、決不稍有戀棧、以引起黨國之糾紛、掬誠上陳、惟希鑒察、蔣中正謹呈、

(二)中監會覆文

（中央監察委員會復蔣中正文）蔣中正同志勛鑒、奉同志交到鄧林蕭古四同志卅電、其語皆摭拾浮言、任意指斥、身爲本黨委員、不應措詞漫無斟酌、雖無損貴同志之毫末、然本會職責所在、不能不先加根問、惟因該電列舉多方面之銜名、又稱擬請貴會提出彈劾、不知何會、固如同志所言未合正式彈劾手續、甚且莫名其所以、似有無知之祕書等率意（二字恐電碼有誤）起稿、鄧等不加檢點、漫然拍發、因收電人銜名涉及本會委員蔡孑民張溥泉李石曾張靜江吳稚暉五同志、本會已請五同志電復鄧等、其是否失於檢點、得覆再行交議、至於此電既未明其眞相、所言又毫無根據、請貴同志暫勿深究、來件保留、特復、中央監察委員會印、

(三)四監委古鄧蕭林通電

鄧澤如林森蕭佛成古應芬三十日通電、萬急、中央黨部、國民政府各委員、各院長、蔡元培、李石曾、張溥泉、吳稚暉、張靜江、各部部長、各省市黨部、海外各級黨部、北平張副司令、各路討逆軍總指揮、各艦隊司令、海軍第一艦隊陳司令、第二艦隊陳司令、第四艦隊陳司令、練習艦隊陳司令、東北渤海艦隊沈司令、各艦艦長、各要塞司令、航空署張署長、飛機隊長、各師旅團長、各武裝同志、江蘇葉主席、山東韓主席、河南劉主席、河北王主席、浙江張主席、湖南何主席、安徽陳主席、山西商主席、江西魯主席、湖北何主席、福建楊主席、雲南龍主席、貴州毛主席、四川劉主席、新疆金主席、陝西楊主席、廣東陳主席、奉天[illegible]主席、吉林主席、黑龍江主席、熱河主席、察哈爾主席、綏遠主席、西康主席、甘肅主席、寧夏主席、青海主席、各民衆團體、各報館均鑒、蔣中正違法叛黨、逆迹昭著、謹臚列罪狀、提請貴會嚴予處分、以張正誼、而肅紀綱事、查蔣氏猜忌爲心、險狠成性、總理以其長於軍旅、畀以練兵之任、未克期年、總理逝世、迭乘時變、竊奪軍權、寖而盤踞中樞、把持國柄、潛植羽翼、威脅老成、諸同志仰體總理之遺志、念國家之危難、愛其才勇、降心相從、乃頻年以來、不知斂抑、肆虐愈深、爲禍滋甚、舉其犖犖數端、以待公判、（未完、以下轉入第三版）

關於蔣胡事二電

古應芬吳鐵城往來電

(一)古致吳電

（本報三日南京電）中央監委古應芬與中委吳鐵城關於時局往來電兩通如下、國府祕書轉鐵城先生勳鑒、卅申電誦悉、密、賤恙未痊、不任跋涉、未克來京、梘能鑒諒、自展公（胡漢民）事件發生、凡黨人悉憤慨、弟曾以函電微諷介公、未承採納、反益加厲、而黨人之憤慨愈深、弟舌敝唇焦、無法解喩、本擬東渡養痾、又恐益招疑忌、故已中止、今舉國洶洶、集矢於一人、誠能轉介公即將展公釋出、則衆怒可平、南方即可安定、弟數年來所以以事總理者、事介公、可謂無微不至、無力不盡、果介公能以民命爲重、不專窮兵、當能納弟最後之一言也、古應芬卯東、（一日）

(二)吳覆古電

廣州古文官長湘芹兄鑒、東日復電誦悉、情詞懇切、至佩、弟自東北南[illegible]北赤禍伏流、有一發不可收拾之勢、決非現在之江西所可同日而語、正懍懍間而粵中謠諑頻傳、更爲心悸、今日之黨國原爲總理及先烈所手創、久爲國人所託、正値風雨同舟之際、詎能爲萁荳[illegible]釜之燃、稍一不愼、同歸於盡、至展公與介公間知好、偶有違言、朝夕不難如故、現介公及中央同志切盼堅請展公即日出席國民會議、共商國事、外間謠諑更可不辯自解、而中央團結同志之意、更爲同人所諒解、弟愛黨國愛鄉土、對于多年總理輔弼、同深敬愛、怵于閱牆之戒、冀免同室之戈、竭力斡旋、以弭隱患、凡所陳報、弟負完責、望即釋除誤會、安定人心、共維大局、我總理在天之靈、實式憑之、幷希轉達各同志及賜復爲荷、吳鐵城卯冬（二日）○○○

蔣張昨日遊湯山

晚返京接見王韓等將領

▲本報三日南京電 蔣張及夫人宋于今日赴湯山、宋子文、孔祥熙、王正廷、邵元冲隨往、五時半返、蔣即接見王金鈺韓復渠等將領、

孫殿英電津闢謠

石友三仍在順德養病

（本報三日天津電）路息、石友三對扣車餘數仍無交還意、石在順德仍在私宅養病、未恢復辦公、孫殿英胃病已愈、由晉城電津闢謠、嗎返汾陽後、住城外山中、

五三慘案紀念日

濟南開大會民氣緊張

（本報三日濟南電）今日全省下半旗誌哀、街市遍貼反日標語、民氣緊張、日人相戒、閉戶不出、晨九時假省黨部開五三紀念會、到五百餘人、張葦村報告慘案經過及紀念意義、各代表演說、極激昂、

審部經費核定

（本報三日南京電）審計部經費核准月五萬六千元、

國民會議決明日開幕

接開預備會先討論議事規則等手續 代表到者逾二百警衛處已開始出勤

（本報三日南京電）國民會議代表、截至今日止已到二百餘人、加入全體中央委員已足敷過半人數、現決定五日午前九時開幕、通知及請柬今日已發出、除代表外、中央委員國府委員、各院部會長、均被邀、機關報館推派一人、五日午後或六日晨開第一次預備會議、(一)推定主席團及主席團人數、(二)通過議事及會場規則、(三)確定列席代表及法定團體、列席人數、人民意見書各代表提送者極多、決一律保留、候主席團推定後再提大會、今日報到、代表有甘肅湯其俊等、滬胡庶華、遼金思祺等、吉張松林等、哈徐箴等、黑王維周等、熱楊祜文等、晉王錄勳等、綏李正樂等、贛黃吉裳等、鄂王世杰、陝張文生、魯蔣伯誠、（又南京電）(一)國民會議五日午前九時開幕、(二)預備會五日午後或六日午前開、(三)人民提案須先送祕書處交預備會審查、再提大會、(四)主席團及祕書長由預備會產生、(五)記者旁聽席由預備會決定、（南京電）(一)中委全體定四日下午視察國民會議會場、(二)國民會議招待所各處職員（三日）星期仍照常辦公、不休息、(三)國議會場前之馬路及牌樓已辦妥、可如期開幕、警衛處三日已派員至各宿舍保護代表、警衛前交通隊內外衛隊均集警廳、精幹者編成已集合、四日正式擔任勤務、警衛科長由李進德充任、特務科長盛開偉、總務科長錢大鏞、開會期間中大仍上課、（本報三日天津電）津市四日起慶祝國議三日、五日開慶祝會、通知已發出、（本報三日北平電）平慶祝五五國議、籌備已妥、屆日各公園開放、各機關學校休假、

國民會議各地代表名單

（南京快信）國民會議祕書處公布各省市出席國民會議代表名單、除浙閩二省尚未列入外、全部代表姓名如下、

▲江蘇省 （黨）黃宇人、楊興勤、鈕永建、葉秀峯、狄膺、（工）張恨天、惠紀慶、邱立麟、陳長庚、汪長麟、曹聘儒、（農）于懷忠、張民權、夏鼎文、高伯北、石民傑、仲建輝、（教）秦鳳翔、馬飲冰、祁錫勇、陳斯白、秦聯奎、彭大銓、（商）于小川、藍伯華、王敬庭、錢孫卿、李升伯、張守一、

▲安徽省 （農）夏薇棠、汪培實、王奇一、戈宏耕、（商）張蔭森、劉亮章、陶玉堂、楊力瑳、（工）陳卓夫、偶俊、何鑑堂、余少平、（教）楊中明、程滄選、葉宜龍、張介清、

▲江西省 （黨）尹敬讓、周利生、田克明、段錫明、陳泮藻、劉作舟、徐谷生、陳綱、李承忠、（商）張繼周、王試蓉、徐蘊陳、黃吉裳、周克勝、曾章桂、（農）劉重矩、李光晨、劉煒昌、劉開元、張春欽、李海龍、（工）劉吉光、吳城北、劉能昌、孫西成、孫敬讓、易光榮

▲河北省 （農）毛不思、劉書城、郭雨村、王任民、許惠東、杜松延、（工）尚有珍、薛永昶、楊清濯、高尚志、馬均元、王其駿、（商）冉凌雲、高廷柱、祖興賢、劉守榮、趙思慶、劉子麟、（教）李卓文、李嗣聰、王秉乾、胡夢華、閻振熙、張國鍾、（黨）張厲生、李東園、李崎山、胡玉芳、

▲山東省 （工）李文成、顧熾、李德蘚、蘇守貴、于鎡三、張提昌、（商）石紹先、苗杏村、朱梧山、李樹臣、張聘之、劉振聲、（農）李文齋、張瑞璜、方鴻俊、劉子堯、劉延琛、曹班庭、（教）何思源、張鴻漸、劉次簫、蔡自聲、李天倪、潘冠馨、（黨）張葦村、蔣伯誠、鄭鶴年、劉漣漪、

▲山西省 （農）劉達九、趙煊、武振鐸、（工）閻友石、韓繼周、渠仙洲、（商）王志、宋純如、（教）王錄勳、蘇體仁、（黨）胡伯岳、韓克溫、

▲河南省 （農）杜脩五、李雅仙、郭仲隗、張斗垣、李汝泉、武旭如、（工）郭民鐸、王桓武、黃紹周、張國慶、劉元泰、胡長清、（商）李漢珍、張森、李文浩、張波岐、王常彝、許承模、（教）李敬齋、宋忠忠、朱斯卿、翟韶武、魏士鳴、朱變章、（黨）陳泮嶺、劉積學、李敬齋、張廷休

▲湖北省 （農）楊錦昱、劉稙芳、黃格君、張瀚川、羅宜祉、傅向榮、（工）顧耕野、甯從灝、高玉峯、陳光橋、劉鳳經、塞[illegible]焜、（商）方本仁、傅光海、艾毓英、孫業超、南夔、蘇存、（教）石信嘉、田遜生、夏世聲、王世杰、廖西平、黃應中、（黨）汪世鈞、左鐸、王獻芳、喻育之、

▲湖南省 （農）殷德洋、劉寶書、吳幼甫、張鑑暄、鄧助、周安漢、（工）凌霖鍾齡、成希文、賓步程、劉嶽厚、梁國棟、（商）陳正言、石永年、萬國鈞、曹伯晉、曾浴雲、梅少雲、（教）喻紹勛、陳介石、方克剛、雷鑄寰、向郁階、羅傳矩、（黨）王祺、譚常愷、張炯、曾省齋、

▲廣東省 （農）林植夫、龍光祐、羅懷村、邵叔徐、譚紹均、陳道南、（工）陳特向、易元、譚偉民、陳述經、劉煥章、侯曙登、（商）龐安瀾、陳廣材、霍炯堂、陳少文、歐巽竹、蔡織恒、（教）謝平治、吳榮揖、馮天如、溫仲良、曾濟寬、張秋山、（黨）陳慶雲、黃麟書、鄧惠芳、伍智梅、連聲海、

▲廣西省 （農）楊愿公、劉運楨、高唯仁、（工）朱式臻、鍾建閎、（黨）曾如柏、吳贊賢、黃拱宸、（商）陳竹軒、陳蘭交、（教）溫仲

▲陝西省 （教）李幽、高錦章、劉宗向、（工）張甸經、于國楨、郭自興、劉純一、（商）張文生、紀時若、周鳳岡、（農）蘇資深、梁壽珊、成栢仁、周存嶽、（黨）

▲甘肅省 （黨）田崑山、（農）楊廷楨、董健宇、（工）李鼎超、楊建信、（商）潘其俊、（教）陳澤世、

▲新疆省 （農）廣祿、（工）黃立中、（商）朱炳、（教）王汝弼、（黨）張鳳九、

▲四川省（附西康） （農）張必果、杜履謙、朱顯禎、邱懷瑾、常惠清、楊晉康、（工）冷曝冬、李鐵夫、陳銘德、喻正衡、胡子昂、馬璀生、（商）董鴻詩、戢啓一、陳學池、廖學章、李恩純、邱得雲、（教）黃美涵、鍾君猷、王宏實、李爲綸、蒲殿欽、吳淡人、（黨）向傳義、黃華枚、「西康」諾那、劉子嶋、

▲雲南省 （黨）陳王科、裴存藩、（農）尚文清（楊文卿）劉世英、朱文興、（工）何瑤、張大義、董壽民、（商）嚴鐸、雷宣、（教）楊天理、楊家鳳

▲貴州省 （農）邕文伯、周洛、劉思齊、（工）花釆峯、趙用之、（商）張步先、楊德衡、（教）熊植三、明卲宣、（黨）王漱芳、馮吉楊

▲遼甯省 （農）閻保航、葉奇峰、敖德興、（工）盧廣績、杜乾學、王廣興、（商）金思祈、劉廣沛、楊大光、（教）王化一、趙雨時、王卓然、（黨）彭濟羣、梅公任、朱光沐、

▲吉林省 （農）謝廣森、（工）王會安、（商）張松齡、（教）張樹珊、（黨）顧耕野、

▲黑龍江省 （農）王維周、（工）趙仲仁、（商）楊香秋、（教）王福維、（黨）王憲章、

▲察哈爾省 （農）崔廷璽、（工）楊筑九、（商）郭堉愷、（教）張鐸、（黨）馬亮、

▲綏遠省 （農）李正樂、（工）劉效賢、（商）李士魁、（教）潘秀仁、（黨）趙偉民、

▲熱河省 （農）姜通震、（工）陳國士、（商）楊裕文、（教）胡之潤、（黨）譚文彬、

▲青海省 楊煥、趙養天、李樹林、李藹、

▲甯夏省 （農）董英斌、（工）趙咸丞、（商）喬森榮、（教）宋興儒、（黨）任冠軍（已撤回）

▲蒙藏區 （察哈爾盟旗）額色克勒們德、尼瑪鄂特索爾、圖魯巴達爾胡、（卓索圖盟）吳鶴齡、藏清廉、那遠木德、（外蒙）那彥圖、祺題恆、特木兒、陳賡陽、德春、春德、熹霖泰、

▲上海市 （農）陳管生、（工）后大椿、（商）王延松、（教）胡庶華、（黨）吳開光

▲南京市 洪陸東、黃翔翔、杜哲庵、

▲北平市 陳石泉、周作民、蕭森、

▲天津市 魯蕩平、劉不同、陳文彬

▲青島市 秦亦文

▲哈爾濱 徐箴

▲廣州市 崔廣河、趙津山、邱裕生

▲漢口市 劉少岩、單成儀、王錦霞

▲海外區 （澳洲）陳任一、（日本）魏庭鶴、（緬甸）許瑜、（美國）鄭占南、黃伯耀、（檀香山）林疊、（智利）梁慶榮、（馬尼刺）戴愧生

▲軍隊黨部 顧祝同、陳誠、蔣鼎文、韓復渠、王金鈺、陳調元、夏斗寅、趙觀濤、朱紹良、張之江、李鳴鐘、徐源泉、賀耀組、劉鎮華、蔣光鼐、（完）

管轄外僑條例昨公布

司法部將令哈滬等十地法院設專庭 中英商約將修訂藍使今日再晤外王

（本報三日南京電）(一)管轄在華外人實施條例、立法院已通過、國府擬四日公布條文、施行日期另定、(二)司法行政部俟政府對管理外僑訴訟之專庭經費預算核准、即令哈爾濱瀋陽天津青島上海廈門巴縣閩侯廣州昆明十處地方法院、及高等法院添設專庭、

（本報三日南京電）(一)中英天津條約、係不平等條約之開端、至去年已屆第七次十年之期、外部以友好平等互惠爲基礎、另訂新約、上週送英使已轉英政府知照、（三日中央社電）(二)藍浦森三日晨還浦口郊獵、晚始歸、中英法權仍候覆訓、始能決定、聞藍使明晨晤外王、作法權最後談判、

▲國新社二日華盛頓電 今日美國務院中人聲稱、中美法權談判、近日進行狀況、仍令人滿意、本日遠東司長霍恩倍克又與伍朝樞公使有長時間之商榷、

過滬晉京之代表

昨有大批人員入京

（本報三日本埠消息）浙省出席民會代表朱家驊顧佑民何子成陳安均 項定榮史子英方青儒楊培根 徐文元 張臨球陳希豪 虞協胡健中 姜卿雲 張強張任天朱惠青 莊崧甫王竹齋王廷揚 陳布雷等共念一人 由杭乘下午六時特快車 晚十時四十分到滬改乘夜快車晉京、又上海市 各代表 有王延松陳管生吳開先等、四川代表朱顯楨王兆榮陳安仁、荷蘭代表張煊蔡織垣等、雲南代表楊天理、廣西代表朱式、江蘇代表秦連奎 陳培德 周學湘、廣東代表易元龍光裕張鼎新林植夫 邵菽徐羅懷材溫仲良陳特向 馮天如 侯映澄吳榮植邱裕生 曾濟寬王兆榮龐安氏陳述經 陳廣材歐巽行霍廣何等、昨均由滬分乘車晉京 參加國民會議、（又訊）京滬滬杭甬鐵路管理局、以此次國民會議、各省赴京之代表人數必多、站內外遍貼歡迎國民會議代表之字條、及用白竹布書寫歡迎歡送等字條多幅、懸掛在各處、又在頭二等乘客候車室、設立招待處、命名爲國民代表會議兩路招待處、派定各組職員、二四十八分駐京滬照料一切、

過徐返京

朱培德

▲本報三日徐州電 朱培德在新鄉閱軍畢、今午專車過徐返京、王均及各界代表到站迎、朱談陝況甚佳、豫西沿路亦安穩、參謀部隨員均隨朱返、校閱班俟結束畢亦回京、

顧陳兩部

駐潼訓練

（本報三日南京電）顧祝同陳繼承兩部原擬四五月間開甘肅墾殖、茲因運輸車輛未備、豫匪未清、暫留駐潼關訓練、俟相當時期或調一部東下、協清豫西匪共、

冀營業稅

六月中旬可開征

（本報三日天津電）冀營業稅徵收條例、由籌委會議決後、本週省府會議即提出討論通過、並呈財部備案、預定在六月半以前開徵、商民對稅率暫無表示、

周大文返遼

（本報三日北平電）今周大文來平、日內返遼、七月再就職、（本報三日南京電）口據張隨員談、平市長周大文暫不就職、擬先赴滬青漢考察市政、約定七月一日就職、胡若愚仍回青任、

陸續到京之代表

晉綏鄂遼吉贛等處

▲本報三日漢口電 李鳴鐘電漢辦事處、囑預定官艙、准三日由信陽過漢轉京出席民會、

（本報三日天津電）張景惠偕哈市國議代表今晨到津、下車後赴省府俱樂部休息、即晚入京就軍參院長、並參加國議、

（本報三日南京電）韓復渠三日晨到京、寓門帘橋十五路駐京辦公處、據談魯黨政悉遵中央命令、在指導之下、絕對服從、余爲中國國民、應替國家作事、修復孔廟、正積極進行、此來謁蔣主席、並出席國議、俟閉幕後返省、

（本報三日南京電）蔣鼎文今晨抵京出席民會、

（本報三日濟南電）民會魯代表張葦村鄭鶴年 等念四人、帶隨員念六人、今日下午七時一刻乘專車赴京、

（本報三日南京電）遼吉黑、熱察綏贛國民會議 代表三日晨俱到京、

（本報三日徐州電）遼綏察外蒙國議代表陳國士、李樂正馬亮車林諾爾等 昨晚乘京遼車過徐南下、出席國議、

（本報三日南京電）山西國議代表今日到京、以下關路遠、改寓馬府街中華飯店、

（本報三日漢口電）徐源泉偕鄂交際處長仲和、張參謀國權、周祕書友三今晨到漢、準晚同輪入京出席民會、

廣九路交通恢復

▲本報三日香港電 廣九路修復、今晨起車直通、

最新 萬痛靈 凡痛靈（初名）

價最廉每管十片僅售二角、黃色者更廉

功效極確定

上海南市虹橋西首 福康西藥店發行

袁製 雞牌 骨痛精

祛瘋散寒 去濕除痰 止痛消腫 舒筋和血

主治 瘋濕骨痛 寒濕筋痛 酒瘋脚痛 手足拘攣 骨節酸痛 偏正頭瘋 鶴膝瘋痛 筋絡疼痛 邪瘋感冒 半身不遂 腦骨刺痛 肩背腰痛

每瓶一元

上海西新橋北 濟華堂藥房發行 各埠藥房均有出售

林寶啟事

鄙人劇病經年報紙久不寓目頃據友人相告始悉北平財政部印刷局因一郵局向外商訂印總理遺像郵票一事對於部人多誤會而報章未明眞相傳載亦殊失實閱之不勝駭異查鄙人前在郵政總辦任內外國公司商人訂前項郵票[illegible]

對於案情事實俱可證明事關名譽礙難緘默用特鄭重聲明諸希 公鑒

林寶謹啟

古鄧林蕭與中央監委往來電

——自第二版接來——

（續古鄧林蕭四監委通電）總理之深 維吾黨國所負責任之重大，故于民國十三年改組，以黨的責任分諸黨員、亦即以黨的權力公諸全體、未嘗有絲毫自私之心，在第一次全國代表大會 演詞言之綦詳且盡，乃蔣氏演說談話，多謂總理以國民黨相委託，一若君主專制時代一君逝世，則爲大臣者得以光顧命攝政事也者，跡其用心已儼然以繼任的總理自命，究其行事亦復以本 黨爲其私有，其厚誣總理，蔑視黨員，莫此爲甚，此其一。中國共產黨劫掠焚燬，慘無天日，凡有血氣，莫不髮指，然其始也，負固不過一隅，聚衆不過千百，使早圖撲滅、則一師一旅已足芟夷，而蔣氏養兵自重，遂使湘鄂贛閩四省人民，肝腦塗地，廬舍爲墟，顛播流離，不知所訴，去冬迄今，集二十餘師之兵，作長塹之圖，各總攻令猶未頒布，邵 力子等以共匪餘孽，盤據津要，時以軍事機密資敵， 故匪得以此圖彼，得避實擊虛，士卒疲於奔命，賊燄至今甚烈，此其二，黨內無派，爲吾黨共定的紀律， 蔣氏使其實小陳果夫等憑藉中央地位，佔領各省 黨部，共黨首要丁惟汾等供其利用，爲之爪牙，在各省秘密組織，積極活動，於是冀平蘇皖湘鄂諸省，有所謂大同盟者出焉，其徒衆大率暴戾恣肆 壓迫人民，地方有事則又密圖養動，以爲敵應，故每一軍事結束，中央監委會收受控案纍纍，陳果夫既多方庇護於前，迨至移交執委會處分，又復百端爲之解脫，監委會原案具在，可以覆按，此其三，宋子文一窮措大耳，徒以貴戚之親，得爲援扳，不數年間立成鉅富，其享用之盛，等於王侯，溯其自粵至都以迄南京，綰財政者數年、未嘗以收支及冊報銷，十八年第二次編遣會議 審查會命其報告財政概況，即託詞辭職，避匿滬上，在粵任內，其支出無名義無單據者在數百萬以上，廣東財廳及粵中央銀行猶有數目可查，又如受某烟賭之賄百萬，久已騰誚海外之口，購買鈔票、勒收回扣，侵食烟賭款項、操縱金融，眾官賣缺，綰六載財政，未聞整理，濫發公債已逾四萬萬餘，蔣氏既縱爲惡，凡有與之言者，充耳不聞，此其四，政學會員者雖曾隸黨籍，自袁氏竊國、即已叛離，章士釗楊永泰湯漪之流，或依附軍閥，或假借文字以反對 吾黨及詆毀總理者無所不用其極，民國七年，總理南下護法，楊永泰句結桂系，竊取政權排斥總理以去，十年粵軍援桂、楊永泰受北政府偽命，親赴雷州就安撫使職，抗拒義師，爲桂逆張目，十五年以前，上海時事新報無日不載攻擊本黨之言論，凡屬同志、無不憤慨，今則章已赫然爲總部之高等顧問，事無不諮之而後行矣，楊氏則時時追隨其側，參與密勿矣，與他餘黨皆緣本任要職者比比，蔣氏固愛其[illegible]收作鷹犬之用，而不知其將噬人并以及己也，原者爲政學系之陰謀比共匪 爲尤可長，近年本黨同志之分裂、實若輩作崇，非過言矣，此其五，總理愛護同志，惟恐不及，時有口過之貸，絕無誅求之苛，故同志等爲黨國效死，無有攜貳，自蔣氏專政，同列者被擠陷，隸屬者遭禍戮，許崇智同志，獻身革命，無有寧息，驅馳閩贛功業彪炳，蔣氏覬其不備奪其兵柄，迫令離粵取而代之、革命粵軍伊予消滅，張國楨楊錦龍梁士鋒 皆曾致力革命，以隸屬許部，悉予誘殺，吳鐵城同志承其意旨，殫力清共，矢志護黨，蔣氏忽與鮑羅庭妥協，禁諸虎門者百七十餘日，其餘同志中之被其禁錮驅逐，僅係出於心其利用而允其自動者 尤不可以數，有功者固其所忌，才能者尤其所畏，故其擠陷同志，必先捏造其人之罪狀，以昭國人之耳目，藉以汚其名譽，貶其人格，惟已始足爲一黨之領袖，人莫能與之爭， 因以求其所大權者，經其羅織並未公開審判以定其 非者寥寥無幾，最近如立法院院長胡漢民同志，以三月一日被押赴湯山，同押者有立法委員邵元冲，南京警察廳長吳思豫，而蔣氏四日電粵尚云胡展堂先生對國民會議堅決主張不得議及約法，恐因此引起黨國無窮糾紛，念八日晚特與詳細討論，胡先生自以政見不合，臨辭本兼各職，並欲擇居靜地謝見賓客，故於本日往湯山暫住，乃聞諸傳扣留，殊覺失實，下略云云，所言與事適得其反，後由南京回粵之友人及胡同志之衛隊，述二月二十八夜留胡同志勒繳衛隊鎗械，及三月一日押赴湯山，八日移回雙龍巷私宅情形，言之歷歷，迄今雙龍巷住宅依然重兵駐守，巷內交通依然斷絕，賓客趨訪依然禁止，其出席紀念週及黨員 自由問題，且公言胡同志不能出京，其非依法捕禁已爲中外人士所共知，而蔣氏猶復濟亂是非顛倒事實，欲以一手掩盡天下耳目，彼對付胡同志，據其自述僅以反對國民會議不應討論約法爲理由，然以紀律言之，民主集權制定黨員對議決案自 當絕對遵守，然在未決議以前，實有充分討論之自由，民會應否諾及約法另一問題，姑置不論，惟未經中央議決之事，胡同志僅在私室爲三數人之談論，不能據爲違背紀律，就假令有之，亦應由中央監委會執行職權，非蔣氏所得而專，蔣氏僅以他人主張與之不同之故，即行以武力威脅，是與袁世凱以兵警圍困國會何異，再就法律之點言之，反對國民會議討論約 法固不得爲犯罪行爲，即使胡同志觸犯刑章，亦當付之有司依法訊問，蔣氏與胡同志爲同列，究以何職權而得逮捕監禁中央重要人員，故澤如等[illegible]氏則以爲國法亦所不容，夫以一國之元首，不惜朋自毀法號召天下其誰信之，此其六，澤如等回溯蔣氏平日之行事及其最近之措施，無一不以個人地位爲前提，久已置黨國大計於不顧，其縱匪坐大則示人以非我莫能平，其廣植黨徒欲用戲醜，則預爲一已選擧地位，其把持財權以鞏固 一己之武力，其陷害同志推斥先進，則使一已成爲本黨重心，至侈談法規，亦無非希望總統制之實行，俾其總統之迷夢速於實現，總言之蔣氏之罪至此已畢露無餘，同志等夙昔之優容冀其翻然悔悟，戮力國事至今日亦成絕望，從此以往則，總理艱難締造之事業，人民爲革命無數犧牲與我武裝同志積年之奮鬥，其結果到造成蔣氏個人之地位，而以陰賊險偽之人 靦然民上，我國數千年來固有之道德，總理所力圖恢復者已供其斲喪無餘，貽笑列邦見譏後世，天下痛心之事，孰有甚於此者，默察今日中央已爲蔣氏所支配，忠實同志已被其武力所劫持，政治被其一系所割據者日益猖獗，爲人民所巨惡，澤如等誠不忍黨國與之偕亡，職責所在更難緘默，古人有言，心所謂危，不敢不告，爰敢列其罪端，提出彈劾，以俟公決，惟愛護黨國諸同志急起圖之，

（四）京中監委覆四監委電

中央監察委員覆鄧澤如林森 蕭佛成古應芬電云，澤如子超佛成襄勤諸先生勛鑒，密，奉卅電，回環雒誦，懷疑莫釋，一朝之忿，其詞惟恐不盡，必不出于諸公，必有少年典籤，惑於流言，擬稿塞責，公等繁忙，不暇詳讀，遂拍發耳，子佛二公，遠在海外，澤公常居香港，僅徵請列名，告其主旨，未舉條文，抑又可知，此電主旨止爲愛護展公，執筆者愛之彌篤，不覺言之過情，其意亦必不惡，若在黨國，方面一多，倘亦有少數率直之人，聞之不堪忍受，可引起極危險之糾紛，結果何堪設想，展公之事，來電引介公惟粵一則，謂深恐引起黨國糾紛，特與詳細討論，又謂胡先生欲靜居擇地，謝見賓客，弟等所知，事之眞相，亦盡於此，彼此政見雖暫有異同，而朋友交誼實更增深厚，欲避地而城鄉歷遷，欲謝見而雜客偶擯，事極尋常，而道路傳說，小報裝點，三人成虎，遠道必尤爲異聞，於展公 等之所聞與弟等當然不同，現因遠道同志憂惶莫釋，弟等亦有護侍展公之責者，每相形而不離免，用消極方式表示，無他安，致尤親厚者不能自明，皆流言之爲害，公等亦深知民國以來，千百次之糾紛成於事實者少半，成於流言者過半，展公注意不欲遠行遠離，即恐謝政事，好事者諸傳必多，倘居道通，入耳之後，於心不安，或偶有[illegible]望，不能如我等之自由討論、而注意若較少，倘爲僉人利用，造作汪胡 合作等之謠言，毀竟更進一步出於展公防維之外，則汪先生因左右無定，反復皆可，遂玷其歷史，展公人格，堅逾金石，豈貽佛頭之上着此微穢，故知安然留京，過有 要政就近口頭商討，言之較可詳確，即同志遇有艱鉅欲請求展公仍負仔肩，隔宿 相挽，次晨可應，亦較利便，復以此等曲折，展公未遽出游，同志未贊遠離，如是而已，國議將開，同人正望展公出席領導羣倫，尤盼公等刻日來京，同抒偉畫，會時詳知展公起居，必極先慰，會後展公頻年未遑寢食，亦可計劃南游，兼旬往返，可換空氣，以利宿痾，切望諸公遍告同志，天下本來無事，萬勿聽庸人之擾，故卅電所及，可歸諸絕對誤會，彼此可不再論，因卅電出于倉卒，意善而詞未愜者至多，即如電中列舉少數姓名明抑其失，執筆者似皆不過 據普通之傳聞，隨手摭引，夫管度支者彼疑侵貪，居黨部者被疑把持，諸如此類，往往局中甚苦，而局外莫諒，賢者之備必當受責，若據以爲通電聲罪之資料，皆有商量之餘地，經手等之說明，執筆者亦必莞爾，且卅電倉卒亦已極矣，列銜自中央黨部國民政府先生司令 主席團體以至於報館請其均登，而開始則曰提請貴會嚴予處分，卒一也，章士釗之高等顧問，小契所傳，毫無事實，此或道遠難知，而彼從未在時於新報作事，久任時事新報者乃張東蓀，公等於時人者孰知之，執筆者未察，其倉卒又一也，此等毛細，非敢詞，或未有提請之程度以勞見卅電亦祇執筆者 倉卒陳贅擧，從欲擧例以慰諸公，諸公之躊躇，則釋然於介展之間，一切如常，糾紛不起、黨國幸甚，人民幸甚，千慮之得，伏求亮鑒，敬此特復，（中央監委署名）

經濟政策與地方自治

中全會對民會提案中之二大要案

（本報三日南京電）中央臨時全會對民會提案，其第二日臨時提出之三案，除限年開發實業案已登昨報外，現錄餘兩案要點如下，

經濟政策案

（請確定經濟政策草案摘要）㈠政府當盡其全力，以從事於交通公用及一切 基本工業之發展，以爲國民生產事業之根本的補助，㈡政府當嚴厲 執行約法及一切法律上關於 保護私有財產權之規定，凡能在生產上運用之私有資本，政府當保證其法律範圍內之安全，㈢私人企業，政府當加以獎勵及保護，凡對合法企業加以非法之侵占或提審者，不問其行爲出於 任何個人或團體，政府當依法加以嚴厲之制裁，㈣政府當於最短期間內，整理一切財政制度，藉國國民負擔之減輕，以便生產之改造，㈤凡有意妨害生產 之怠工及罷工，政府當依法律嚴加取締，㈥凡於勞働工人 有利之事項，而同時不妨害生產力之發展者，政府當依法律加以保護，㈦凡勞資或地主佃 農間之關係，政府於立法上及行政上當儘量尊重 個人契約之自由，並保證其執行，非至妨害公共利益時，決不加以干涉，至嚴禁其他個人或團體之干涉，㈧政府此後關 於經濟上之立法，當以上列各項原則爲根據，（完）

地方自治案

（地方自治提案草案摘要）㈠實際辦法（由最高監督機關內政部分別推進中者）㈠地方自治之規劃，㈡自治制度之厘定，㈢自治區域之劃分、㈣自治經費之籌劃、㈤自治人才之訓練、㈥民衆四權之訓練、㈦縣組織之完成、㈧市自治之進行、㈡確定地方 自治實行之方略及程序凡四端 ㈠確定縣爲自治單位，努力扶植民治，不得阻礙其發展，㈡制定地方自治法規，定其强行部份，使地方自治體成爲經濟政治的組織，以達到眞正民權民生之目的，㈢國民政府選派曾經 訓練考試及格之人員，到各縣協助人民籌備自治，㈣地方自治之籌備，宜逐漸推行，不宜一時幷擧，以自治條件之成就，選擧完畢爲籌備自治之終期 ㈤促進地方 自治及注重區鄉鎮組織與人 選辦法要點 ㈠各省辦理 地方自治事項、應依照中央 決議案及中央各項法令所定程序，切實進行，不得自爲風氣，另訂辦法，㈡各省辦理 地方自治事項依法應於十九年內完全成縣組織，二十三年底以三完成縣自治、現已交二十年份、嚴責成各省政府、速將完成縣組織事項、加緊趕辦、至遲須於 二十年份以內一律完成，㈢在區長民選實行以前，民政廳委任區 長以及縣政府就選出之加倍 人數擇委鄉鎮長副時，應選擇地方優秀份子及鄉里老 成爲實人士之合格者委用之，俾得參加自治工作，㈣縣政府委任區助理員，應依前條選擇方法，擇委合格人員，其鄉鎮公所之事務員、並由縣政 府示以人選標準，俾訂於自治公約中，㈤縣政府平 日應注意於地方之優秀份子，及鄉里老成爲實之人士，使有相當機會，可以鄉鎮區取得 各自治人員候選之資格，則地方選擧時，此項人才即可入選，㈥各省政府 制定區公所辦事通則，應送由內政部核定，各縣政府制 定鄉鎮公所辦事通則，應送由省政府及民政廳核定，對於組織及事權各項事宜均須特別注意，㈦各省政府將 辦理自治經過情形，按月報由內政部彙明總冊，按月報經行政院轉報國府查核，（完）

蔣作賓氏已到滬

談話要點

旅德僑胞千五貧民居多
孫夫人在德鄉居研黨義
俄人艱苦創業頗多進步
中俄交涉東鐵尚稱順利

（本埠消息）蔣作賓定今日由滬乘夜快車晉京、（本埠消息）我國駐德奧公使蔣作賓氏、奉國府電召、於一日下午三時在滬約一二日內晉京，本報記者訪蔣氏於寓，茲錄其談話如下，余此次奉命回國，係報告我國僑務情形，將來赴任行期、在未請示中央意旨前，本人尚難預定，我國在德華僑、統計約有一千五百餘人，大部皆爲貧苦小販，漂流無定，加以言語知識，均無訓練，動觸警章，致駐在國之人民，時生反感，領經切實交涉，現已允發執照八百餘名，藉維生活，此外留德學生，約估三分之一，所學多係醫藥等科，而各地黨部，經依合法手續，得認爲正式公團，亦可公開活動，我國特產絲茶瓷等類，德人頗多樂購，各業商人，倘能合資組織大規模之商業洋行，在國際間必可博得相當好感，惟德國工業及廠家，拒用外人，除駛行遠東之輪船用華人充當水手外，其他絕鮮立足，余過俄時，曾經考察月餘，對於該國人民節衣縮食，與國創業之精神，至可驚異，而尤以巴科工業中心地之煤油及其他農礦等事，均已達到其工業上之目的，該國所謂五年計劃者，現需四年即可完成，各國對俄，雖會取封鎖政策，但結果無不失敗，現在俄人在德者，約及二千人，其所派要員，且得有外交轉貌之待遇，蓋俄國對外貿易，係集中全國人民力量，以整個國家爲單位、不惟商品製造迅速，且在彼本無所謂資本，其售價若干，即爲國家盈餘，無論何物，一旦傾銷國外，世界商業，經濟，必將受其影響，於中俄會議，余在俄時，曾晤莫代表德惠，據談，會議經過頗爲順利，所議僅係東路問題，若通商復交兩項，俟東路議定後，亦將開始討論云云，記者末問總理夫人宋慶齡女士現聞在德，曾會晤否，據答孫夫人現在德國鄉居休養，專門研究總理生平言行及著作等事，極爲努力，惟何時回國則未有所聞

招商局船期

江安	快輪准於	五月四日	星期一	晚	開往長江各埠
江大	快輪准於	五月五日	星期二	晚	開往長江各埠
海晏	快輪准於	五月五日	星期二	晚	開往溫州
新銘	快輪准於	五月六日	星期三	上午五時	開往烟台天津
同華	快輪准於	五月五日	星期二	早	開往海州大埔

上海市政府佈告第二五一號

爲布告事查五月五日原爲革命政府紀念日本年適逢國民會議開會日期本府暨所屬各機關均應放假一天以誌慶祝特此布告

中華民國二十年五月二日　市長　張羣

國民會議代表招待處通告第一號

爲通告事本處奉令組織成立已於四月二十七日在成賢街中央大學內生物館設置辦公處所開始辦公凡京內外各機關投遞公文函電請逕送該處除呈報並分函外恐未週知特此通告

國民會議代表招待處通告第二號

爲通告事本處已於四月二十七日在南京成賢街中央大學內生物館組織成立開始辦公并在下關車站天興旅館及江口大新旅館內各設招待處各代表到京時請就近向上列各處接洽或逕行通知本處以便照料爲荷謹此通告

國民會議代表招待處啓

國民會議祕書處通告

本處業於四月三十日在首都國立中央大學開始辦公凡京內外各機關團體投遞公文函電及有公務接洽者即希逕至本處爲荷恐未週知特此通告

慶祝國民會議開幕

上海各界慶祝國民會議

第一遊藝場	天后宮橋	游藝大會	（五月五日下午七時至十二時）
第二遊藝場	靜安寺路	大光明戲院	（五月五日上午十時至十二時）
第三遊藝場	寧波路	新光大戲院	同右
第四遊藝場	蓬萊市場	蓬萊大戲院	同右
第五遊藝場	青雲路	世界大戲院	同右
第六遊藝場	小東門	東南大戲院	同右
第七遊藝場	城內邑廟	小世界	（五月五日下午一時起）
第八遊藝場	四馬路	神仙世界	同右
第九遊藝場	南火車站	半淞園	同右

上海各界慶祝國民會議籌備委員會

浙江省高等普通檢定考試委員會布告第一號

案查本委員會奉令組織辦理浙江省高等普通檢定考試事宜茲定自五月一日起至二十日止爲兩種檢定考試報名期間六月五日至六日爲普通檢定考試日期六月二日至四日爲高等檢定考試日期凡志願應試者仰於報名期內攜帶最近二寸半身照片四張報名費兩元並取具本省委任以上公務員或中等以上學校教職員一人之保證書親赴浙江省高等普通檢定考試事務所（附設杭州平海路教育廳內）報名可也外埠函索規程保證書者須附郵票四分特此布告

工程譯報

第二卷第二期 出版

要目

鋼架建築計算設計概論
溝渠費用之籌措方法
基椿勝載力之研究
記國際建築博覽會及國際建築師會議
鋼筋混凝十梁內鋼鐵計算捷法
Rotterdam試用之新式交通號誌燈
澳洲Lanberra市之建設
推進式發動車果合實用乎？
雙層式混凝土道路
Stockholm之水面浴所
荷蘭水利工程概況
德國最近修正鋼筋混凝土建築規則（草案）

價目　每期每冊大洋五角加郵一角　訂閱全卷四冊二元郵費在內

發行兼訂閱處　上海南市毛家衖　工務局

寄售處　上海商務印書館

認識第十一期 出版

（本期要目）

最近人事述評

國民會議與廢除苛約……叔淵
當前法權交涉……希瑜
改進漁業擴大宣傳……寒梅
列強經濟侵略的轉換……希瑜
西班牙革命告成……寒梅

訓政建設中合作運動的認識……海雪
裁兵與興業……殷體拔
從銀價問題觀察中國經濟前途……啟粟
蘇俄五年計劃與中國建設……柏暖
從世界失業問題說到剿匪以後……伯先

縮小省區問題之商榷……羅璋
英帝國主義統治下的印度……陳銘
戰後的德國（續）……方瑜

上海特別市執行委員會宣傳部出版　本市各大書局代售

上海市財政衛生局佈告第一六一號

爲會銜佈告事案查前奉上海市政府第七九二九號訓令開案准江蘇教育經費管理處公函以[illegible]

上海市財政衛生局佈告第一六二號

爲會銜佈告事查本市辦理牛羊檢驗征費及猪隻宰前檢驗征費兩案前准牛羊業同業公會暨肉業公所香雪堂等各推代表分別承收代繳[illegible]

上海各界慶祝國民會議籌備委員會徵求遊藝啓事

五月五日之國民會議。[illegible]

上海市高等普通檢定考試委員會爲宣示報名考試日期通告第一號

[illegible]

中國國民黨上海特別市執行委員會通告第44號

爲通告事案查五月五日爲總理就任非常大總統紀念日及國民會議開幕之期[illegible]

三國海約仍有轉機
法報皆主不再讓步　意國獨有轉圜之意

國民新聞社二日巴黎電　法國派校倫敦討論海軍問題之總代表馬西格利、茲已返法、各報皆謂英法意三國海軍協商之破裂、巳經證實、將來倘能重開、亦必在五月中、國際聯盟理事會開會之後、法國各報對於海約起草之誤入政治歧途、及法意海上均權之爭執、頗爲扼腕、巴黎迴聲報謂、內閣將訓令馬西格利對於英意二國內容相同之對案、加以拒絕、因法國必須建築新艦、萬不能再讓步也、晨報則謂將來國聯理事會、將予英法意政治家以重新討論之機會、故海軍協約、今雖在飄搖之中、猶未全成僵局也、時報對於此事、尤抱樂觀、該報謂三國海軍調協之成否、今日實無驟抱失望之理由云、且據普通一般人士觀察、深覺海軍協約一事、若長此由海軍專家辦理、則決無良好結果、所望者各國政治家、能運用政治論調、打破各國專家所虛構之事實、始有成功之望云、

國民二日羅馬電　意外相格蘭第、今日宣稱、英法意海約經法國提出新提議後、意國覆文、將於明日在倫敦正式遞交、英外部並同時在巴黎送達法外部、內容大致表明意政府認法國之提議、在文字與精神上、俱更穩三月一日之三國議定書、不啻企圖將該議定書效、自六年縮爲四年、且照法方所提造船程序、法國每年所造噸數、亦將由二萬七千噸增至四萬噸、故意政府認此項提議、係另一新法、不能視作三國議定書之解釋、今意政府本和平與善意之精神、同意於英國所提對案、但主張法意兩國於一九三五年舉行會議、討論舊艦替代問題、按英法意海約起草會議、因英意拒絕法方提議、久無進步、今意國既願接受英國對案、希望法人亦可勉予接受、俾三國海約、因英人之斡旋、終底於成云、

埃及政潮
示威女子被捕

國民社二日開羅電　昨有女子一隊、在內政部前示威、旋擁入該部庭院、大呼打倒錫特基(首相)、打倒選舉、內務大臣即命閉門、加以逮捕、諸人無一漏網、茲悉若輩由著名女權黨數人指揮、前瑪哈末之夫人亦與其列、

西班牙女子
五一節大作示威

路透二日巴塞洛那電　一九〇九年以來　西班牙女子參加游行示威之行動、從未有如今年五一節之盛者、昨日行政署前之騷擾、其特色爲女子人數之多、當警察向示威者開槍時、有一女子、年約二十、高執紅旗、從運貨汽車躍下、率領衆人、衝擊警察、羣衆中有一部分甚仇視警察、惟保安隊出場恢復秩序時、羣衆則向之歡呼、

葡革命已失敗

路透二日芬恰爾電　瑪第拉島戰事現已終止、叛黨已降、黨魁已避入英領署、宿軍以五十五年前　所造之巡艦發砲轟擊岸上砲壘、頗爲得利、叛黨見之、惶恐而降、叛黨死傷無多、平民無受傷者、英水兵已登岸保護英人生命財產、

無政府小島
已爲强威併去

國民新聞社五月二日挪威京城電　英國格林維克西經度九十度、北緯六十九度、有無政府小島、一名波得第一世者、現將爲挪威所合併、此事已由挪威內閣會議所決定、合併後該島將易名爲亞孟遜島、以紀念北極大探險家亞孟遜氏、該島此後將爲捕鯨之總樞云、此島久被視爲挪威之屬地、故合併後、可不致引起他國之抗爭、但北極大陸之主權問題恐將重新引起辯論也、

特羅資基居西
以得西外長許可

路透二日君士坦丁電　俄人特羅資基電致西班牙　與迦泰蘭民國總統、請准其入居西班牙、按西班牙外長勒羅近曾聲明如有種種戒備、可許特羅資基居於　西班牙國內、

前印督抵倫敦
歡迎反對人聲嘈雜　自謂印度當有困難

路透二日倫敦電　前任印督歐溫偕其　夫人今日由印度抵倫敦、在維多利亞車站歡迎者甚衆、除閣員外、英皇代表黎摩爵士、保守黨要員包爾溫、康特堡大主教、自由黨要人　西門爵士李定爵士、及穿印服之重要印人若干、皆往月台迎接、計與歐溫握手者、有五百人、本哲布公會　會長獻花環套其首、當歐溫夫婦出站時、歡呼大作、雖有少數人發輕蔑之聲、然爲歡聲所掩、歐溫將於本月　四日赴約克夏省視其九十二歲之老父、歐溫在車站語路透訪員、謂印度大局雖視前爲佳、然無人能言前途未有距大困難、不過此種困難、絕無莫可戰勝之理云、

美國財政支絀
將發公債彌補

路透二日華盛頓電　美國國庫至財政年度　第十個月月底、將短少美金八七八、〇〇〇、〇〇〇元、此爲近十年來最巨之數、現恐至六月　三十日　尚將增至一千萬元、大約將發行長期債劵以彌補之、

新華人壽儲金是保險的儲蓄

[illegible]

國民新聞社五月二日柏林電　所謂火炬殺人犯德茲納爾者、去歲出事時、全歐曾爲驚恐、今德茲納爾已按德國法律、受梟首之刑、德氏臨死毫無懼色、而執行死刑者爲八十歲老翁、即世界最老劊子手萊恰得是也、此項死刑、爲三年來第一次、蓋一九二八年聯邦政府曾請求各聯邦停止　死刑之執行、以待國會新刑法之頒布、但德茲納爾之兇惡、實逾常軌、不下於杜斯多夫之惡魔古藹登、實有預先執行死刑之必要、即古藹登恐在本月底亦將上斷頭台也、至德茲納爾所犯之罪、爲在荒野殺一行路人、將其屍體置於空汽車內而焚毀之、然後命其妻向保險公司冒　領巨款保險費云、

美國一樂土
唯賭徒怨耦始歡迎

國民新聞社二日雷諾電　美國尼伐達州　新頒離婚律限制較寬、且須祇在境內居住六月、即可援用該律、呈請離婚、此律甫於今日發生效力、而一日之內、此間各法庭所接離婚訴案、竟達[illegible]、在美國首屆一指、按尼伐達州、新於數星期前、大開賭禁、規定一切賭博、皆爲合法營業、今後輔以離婚新律、在賭徒與怨耦視之、誠可視爲脫離禮法　束縛之樂土矣、

緬甸獨立運動
革命軍擬圖再起　獨立與聯邦對峙

據緬甸歸客談緬甸　獨立運動云、緬甸一部分黨人主張脫離印度獨立、揭竿獲得自治權、緬甸爲緬人之緬甸等標語、去年耶節前夜、托拉瓦基、耶瑪沁、孚達蔭等地、有革命軍二千起事、但因缺乏武器、爲英軍擊敗、陣亡約五百名、革軍遂陷於四分五裂、其留存者流竄各地、糾結徒黨、從事標掠、冀得武器、以備再起、其出沒無常、英方疲於奔命、此爲直接行動派、又有於理論上主張離印獨立之穩健派　推內務部長孟治爲黨魁、此派主唱對於今秋之英印圓桌會議、另與英緬圓桌會議、此外又有與獨立運動對抗之一派、推伍孟梭辛爲黨魁、主張組織印緬聯邦、兩派對峙、各具勢力、至今秋前如何變化、各方面甚爲注意云、

蘇俄五年計劃與工人生活
工資平均年增二成九　社會事業呈蓬勃氣象　超過五年計劃預定額

世界新聞社云、據蘇俄勞動人民委員會發表、蘇俄五年計劃之最初二年間之工資、顯形上騰、超過五年計劃之預定額、即五年計劃第二年(一九三〇年)各產業部門之勞工每人平均年收比較上年度　(一九二七−二八)如次、

	一九三〇年	對一九二七−二八年之比率
工業	一、〇一〇盧布	一二三〇/〇
鐵道	一、〇〇二	一二三
水道	一、一五一	一二九
敎育	八八七	一三五
農業	四九五	一六一
平均	八八一	一二九

據右表、年間蘇俄勞工之平均年收、增大二成九、較五年計劃當初預定之二成六僅增一成三、又與本年度工資相較、增三成九、列表於下、

	一九三一年	對一九二七−二八年之比率
工業	一、〇四六盧布	一二七〇/〇
鐵道	一、一〇三	一三四
水道	一、二七一	一三二
敎育	九八二	一四九
農業	六一七	二〇二
平均	九四五	一三九

比較五年計劃預定之二成六增二成三、一方工資支付額亦急激增加、此不僅各部門之工資上騰、因使新勞工大衆參加生產事業、一九三〇年度、工資支付額達一百二十五萬盧布、較一九二七−二八年度增九成七、較五年計劃預定額超過四成半、加之工資形態呈社會化、勞工之福祉設施亦甚發達、即對於不具者失活動者之家族、及老人之保險資金、達三萬七千萬盧布、較一九三七−二八年度增大八成一、又對於醫療設施之支出額、於一九三年度達四萬三千萬盧布、較一九二七−二八年度、增七成七、對於罹病者　之津貼額、增五成三、爲三萬七千三百萬盧布、勞工住宅建設費十一萬一千七百萬盧布、倍於一九二七−二八年度、又本年度之勞工生活改良資金、爲二萬八千五百萬盧布、爲一九二七−二八年度之四倍、勞部保護災害保險費爲一萬五千三百萬盧布、增十六成九分等、顯示發展、勞工實收工資、較戰前約增七倍云、

晉綏將領紛返防
軍費已籌到百萬

(本報三日太原電)　馮鵬翥孫楚李服膺今晚返幷、孫楚談、軍費除籌到百萬外、除張學良決負責、張赴京謁蔣後、對晉軍費及金融商具體解決辦法、各將領俟商返幷即返防、

(本報三日北平電)　李培基傅作義今日同返綏遠、商震與英參贊遊西山、因候銀行款、返晉無期、

醞釀多時將近實現
吳佩孚來京
欽佩蔣總司令統一中國　離川確期須將隨從遣散　經人斡旋吳有出洋可能

吳氏離川動機、外間尚不十分明瞭、頃晤深悉吳事某川人、談及其經過頗詳、爰爲錄之如下、吳自入川後、隨從部屬、原已無多、在兵士言、僅七百餘人、半父皆屬徒手、惟其副官處、則規模頗大、共有三百餘人、皆係將校階級、吳至川、本身已無名義、故隨從之將校、悉皆以副官納之、隨吳之高級官、僅一參謀長張方嚴、其餘早俱星散、吳在川所居之地、爲宜漢縣、距綏定一百七十里、係劉存厚防區、吳在宣漢城、所住係文天祥祠堂內、其地風景絕佳、吳入川即居此、始終未曾遷移也、吳爲山東蓬萊人、現年已五十八歲、精神尚健、每日晨起、即看書寫字吟詩、作種種性情修養、故近來氣質、已大變化、極能謙恭、酒亦戒絕、不似從前之裝瘋駡座、所以川中將領、對吳意俱甚好、吳月所費約七八千金、皆川將領接濟、從前有人向吳建言、以隨人甚多、又無事事、不如遣散、吳亦以爲然、曾遣過數次、詎知隨吳之兵、遣之亦無所適、故皆遣而不散、吳對此等所部、實亦無可如何耳、在此三年之前、劉存厚參議余紹琴、曾遊吳處、力勸吳出洋遊、歷幷謂力能請川將派船護送、詎吳倔强猶昔、謂素不仰外人、不肯乘坐外國船作罷、至去年、余氏復遊吳處、勸吳出洋、復曾談及、幷謂世界潮流不可逆、欲救中國、不可不明各國大勢、吳對出洋已不似從前反對、時蔣總司令、巳平閻馮、全國實行統一、吳間語余、對蔣氏極露傾服之意、吳謂果能致太平、彼亦不妨服從主義、吳到川後、對政治絕口不談、馮敗後、有人向其言馮者、吳皆俱以他語亂之、對於人物批評、或恩仇事、吳俱矢口不言、近來涵養之深、實亦出人意外、所以獨折服蔣者、殆認蔣之才能超出吳上、歟吳固素不輕易許人者也、本年余紹琴代表劉存厚來京、謁蔣之時、蔣便詢及吳在川狀況、幷問吳在川否有無招兵之舉、余力辯其誣、且言吳對蔣並謂有傾服之意、吳以時勢所趨、亦願出洋考察、惜無機會爲言、蔣聞余言、頗喜吳有覺悟、以吳昔雖政見不同、但其人格、在北洋系中、不可多得、謂其居川既非長計、如肯來京、亦所歡迎、遂示意於余、命余電吳以探吳意、吳即覆電、對蔣厚意、極爲感激、允可來京謁見、惟須蔣通令沿途各軍保護、庶免途間、或生阻礙、吳覆電到時、適蔣回浙掃墓、蔣回京後、余始將此電呈閱、蔣即照准、通令沿途徐源泉等各軍、飭令一律保護、並由余再行電吳知照、吳亦再覆一電、對蔣深致感謝之意、惟何日由川起程、行期尚未決定、蓋吳此次出川、所部必須遣散、此輩久依吳爲生活、一旦將其遣去、手續上必有種種困難、然吳非先將此事辦竣、不能擺脫來京、故啓行之期、尚無確電、聞余近復去電催促、想吳之來京、爲期當不甚遠、此爲吳氏接洽來京之經過詳情云、(尊聞五月一日)

全會通過之約法草案(續)
全文分八章須候民會決定

第四章　國民生計

第三十三條、爲發展國民生計、國家對於人民生產事業、應予以獎勵及保護、

第卅四條、爲發展農村經濟、改善農民生活增進佃農利益、國家應積極實施左列事項、㈠墾殖全國荒地、開發農田水利、㈡設立農業金融機關、獎勵農村合作事業、㈢實施倉儲制度、豫防災荒充裕民食、㈣發展農業教育注重科學實驗、勵行農業推廣增加農業生產、㈤獎勵地方興築農村道路、便利物產運輸、

第卅五條、人民得自由選擇職業及營業、但有妨害公共利益者、國家得以法律限制或禁止之、

第卅六條、人民有締結契約之自由、在不妨害公共利益及善良風化內受法律之保障、

第卅七條、人民爲改良經濟生活及促進勞資互助、得依法組職業團體、

第卅八條、勞資雙方應本協調互利原則、發展生產事業、

第卅九條、爲改良勞工生活狀況、國家應實施保護勞工法、婦女兒童從事勞動者、應按其年齡及身體　狀態施以特別之保護、

第四十條、爲預防及救濟因傷病廢老而不能勞動之農民工人等、國家應施行勞動保險制度、

第四十一條、爲謀國民經濟之發展、國家應提倡各種合作事業、

第四十二條、人民生活必需品之產銷及價格、國家得正式限制之、

第四十三條、借貸之重利及不動產使用之重租、應以法律禁止之、

第四十四條、現役軍人因服務而致殘廢者、國家應施以相當之救濟、

第五章　國民教育

第四十五條、三民主義爲中華民國教育之根本原則、

第四十六條、男女教育之機會一律平等、

第四十七條、全國公私立之教育機關、一律受國家之監督並負推行　國家所定教育政策之義務、

第四十八條、已達學齡之兒童應一律受職務教育、其詳以法律定之、

第五十條、中央及地方應籌措敎育上必要之經費、並以法律保障敎育基金之獨立、

第五十一條、學校敎職員成績優良久於其職業、國家應予以獎勵及保障、

第五十二條、全國公私立學校應設置免費學額、以獎進品學俱優無力升學之學生、

第五十三條、學術及技術之研究與發明國家　應予以獎勵及保護、

第五十四條、有關歷史文化及藝術之古蹟古物國家應予以保護或保存、

第六章　中央與地方之權限

第五十五條、中央與地方之權限依建國大綱　第十七條之規定、採均權制度、

第五十六條、各地方於其事權範圍內得制定地方法規、但與中央法規抵觸者無效、

第五十七條、中央與各地方課稅之劃分、以法律定之、

第五十八條、中央對於各地方之課稅爲免　除左列各類之弊害得以法律　規定通則限制之、㈠妨害社會公共利益㈡妨害中央收入之來源㈢複稅㈣妨害交通㈤爲一地方之利益對於他地方貨物之輸入爲不利　益之課稅㈥各地方之物品通過稅

第五十九條、工商業之專利專賣特許權屬於中央、

第六十條、凡一省達到憲政開始時期中央及地方權限應依建國大綱　以法律詳細規定之、

第七章　政府之組織

第一節　中央制度

第六十一條、國民政府總攬中華民國之治權、

第六十二條、國民政府統率陸海空軍、

第六十三條、國民政府使宣戰媾和及締結條約之權、

第六十四條、國民政府行大赦特赦及減復權、

第六十五條、國民政府授與榮典、

第六十六條、國民政府設行政院、立法院、司法院、考試院、監察院、及各部會、

第六十七條、國民政府設主席一人、委員若干人、由中國國民黨中央　執行委員會選任之、委員名額以法律定之、

第六十八條、國民政府主席對內對外代表國民政府、

第六十九條、各院院長及各部會長以國民政府主席之　推舉由國民政府依法任免之、

第七十條、公布法律發佈命令由國民政府主席　依法署名行之、

第七十一條、各院部會得依法律發布命令、

第七十二條、國民政府及各院部會之組織以法律定之、

第二節　地方制度

第七十三條、省置省政府、受中央之指揮、綜理全省政務、其組織以法律定之、

第七十四條、凡一省依建國大綱第十六條之規定達到憲政開始時期、國民代表會得選舉省長、

第七十五條、蒙古西藏「未設省之」地方、其制度就地方情形另以法律定之、

第七十六條、縣置縣政府受省政府之指揮、綜理全縣政務、其組織以法律定之、

第七十七條、各縣應從速組織縣自治籌備會、執行建國大綱第八條所規定之　籌備事項、縣自治籌備會之組織以法律定之、

第七十八條、工商繁盛人口集中或有其他特殊　情形之地方、依法律之規定、得設市區、其組織以以法律定之、

第八章　附則

第七十九條、本約法之解釋權由約法解釋委員會　行使之、約法解釋委員會之組織以法律定之、

第八十條、憲法草案應本於建國大綱及訓政與憲政　開始兩時期之成績、由立法院議訂隨時宣傳於民衆、以備採擇施行、

第八十一條、全國有過半數省分達至憲政開始時期、即全省之地方自治完　全成立時期、國民政府應即開國民會議決定憲法而頒布之、

第八十二條、本約法自公布之日施行、(完)

營業稅免徵範圍
財政部公布兩項

(本報三日南京電)　各省營業稅、財部已分別宣佈開徵、商人所征範圍仍含苛細、迭請展限、俟立法院正式通過細則後、始允繳納、省方亦呈中央請示辦法、現已陷無形擱淺狀態中、財部二日復解釋免征範圍二則、㈠製造業直接設置　之躉賣業免征、但推銷販之商店、仍應征收、㈡祇買不賣之莊、確無營業收入者、

贛省剿匪大進展
廣昌新豐富田等地均收復

(本報三日漢口電)　軍息、贛剿匪軍自總攻後、巳將匪軍第一第二陣地全擊破、收復廣昌新豐白江背洞雲都等地、縱百餘里橫數百里、贛東方邵贛西孔李等匪亦均擊潰、剿正準備沙富田龍岡繼續進攻中、

錫破獲大賭窟
共獲賭徒念一名　罰四百元均釋出

(無錫通訊)　本邑通惠路杜杭頭竟成絲廠、現值停車時期、各職員入都無事、是以終日有賭、呼么喝六、大賭特賭、後經人密報該管公安第九分局、派警前往查捕、當場獲賭徒楊潤泉等二十一名、隨即帶局、由彭分局長開庭偵審一過、諭令收押、正擬備文移解總局時、詎有錢品三者、到局要求免解、由錢包辦、嗣即着令各賭徒湊集大洋四百元、爲了結條件、始將各賭徒一併釋出云、

太倉利泰紗廠發生慘案經過
巡丁鎗殺兩工人風潮擴大　家屬泣訴各界已紛起援助

(太倉通訊)　開設太倉沙溪之利泰紗廠、於四月十六日下午六時、發生廠丁槍殺工人空前慘案、迄今爲時一週、未有解決辦法、已引起全社會之注意、茲將此事經過情形錄下、

▲釀禍原因　該廠開設於離城三十里沙溪鎭之西、規模甚大、爲太倉唯一之工廠、廠主爲皖人朱靜安營業頗爲發達、去歲於廠東建造工房數百餘間、規模益盛、四月十六日下午六時、適值放工、該廠雇用之門崗、以工人散值、須加檢查、以防夾帶、時適有車間工人鹽城人喬小混子、因脚上紮一紗線、被門崗查破、遂致口角、

▲慘案發生　雙方口角後、繼至動武、其時工人漸聚漸多、而巡丁亦膽集該處、用棍驅散無效、而互毆者尤演尤烈、工人亦蜂起圍毆、巡丁知勢不敵、擬退入別處、惟當時形勢嚴重、不容退走、遂先開放空槍以警、工人見巡丁開槍、疑已傷人、尤形紛亂、其時形勢益急、巡丁乃以匣子砲開放、一時槍彈橫飛、當場擊斃喬小混子、王阿小二人、並傷及俞大、馬小銀子、王小官、蘇羅四人、工人不得已、始紛紛避散、當慘案發生之際、廠方勸阻無效、事後將負傷者送至崑山閔氏傷科醫治、俞大傷勢雖重、幸未斃命、

▲縣府檢驗　慘案發生後、縣府當即派承審員趙引孫到廠檢驗、驗得死者喬小混子傷在腰部、彈由右入直穿腹部、肚腸拖出寸許、王阿小、傷在腰部、彈由左入右出、均血流泪泪、狀極悽慘、委係身前被人槍殺、當檢驗時、苦主持香叩求昭雪、繞屍哀哭、事後廠方即將死者入棺搬葬云、

▲巡丁押縣　當此事發生時、沙溪鎭公安局保衛團派隊伍前往彈壓並將肇事巡丁七人、帶回保衛團暫押、而巡丁仍恃强不肯繳械、當由該團及公安局派員押送縣府拘禁、靜待處理、

▲苦主泣訴　當該案發生後、社會對於廠方、頗有非難之聲、惟廠方擬對於死者家屬、每人撫恤一百元、不欲使其擴大、而苦主已於前日具呈縣黨部請求昭雪、

▲黨部聲援　該縣縣黨部、得悉此事後、認爲廠方壓迫勞工至於極點、又聞廠方擬就地了事、尤爲違背人道、當時詳細情形、呈陳省黨部、轉請省政府、令飭縣政府將此案從嚴辦理、同時第一第二區黨部、亦紛紛設法援助、幸縣黨部方面、爲更求詳細情形起見、於五月二日派狄斗南吳雨蒼赴沙溪地調查、再行核辦、

青鎭匪警
架去男女共九人　南潯同時有匪刼

(烏鎭通訊)　青鎭東柵外民安村(即顏家村離鎭三里)昨日即(一日)下午六時突到匪船三艘、匪約三十人、均帶木売槍快槍、登岸即開槍示威、擊傷鄉人張祥岡一名、彈由臀部入小肚出、生命甚危、已送嘉興醫治、匪即擁至該鄉富戶現任村長張錦堂家、綁去其子慶林、及次子祥岡之妻、二歲之孫、及孫女四人、又北柵沈德順米行沈子樵之女、在其家作客、亦遭綁去、共五人、旋即下匪船向爛溪塘而去、村人來鎭報告各軍警往捕、已杳如黄鶴、昨夜軍界悉南潯電告、該鎭距北柵六里東遷地方　有匪七八十人行刦、當派水警保衛團等前往圍捕、聞當場被游巡隊斬殺一匪、提獲嫌疑二人云、

海匪北竄
護漁艦隊止追剿

(南通通訊)　江蘇沿海護漁辦事處、派護漁艦隊剿匪、在呂泗港出巡、詳情已誌一日本報、茲悉匪船因熟諳沙灘航線、出沒無常、各艦隊深恐海匪混入漁船、致墮奸計、現正分組從嚴搜查、聞已經潰散之匪船、大多向北竄去、各艦隊以海濱時沙甚多、必須迂繞而行、且領江人才缺乏、故進展不免遲緩云、

蘇省黨委會議

(鎭江通訊)　江蘇省黨務整理委員會、於二日上午十時、開第九十七次議會、出席委員馬飲冰、祁錫勇、胡樸安、曹明煥、楊興勤、由馬飲冰主席、茲探錄其重要決議案如下、㈠通過縣代表大會及直隸縣區代表　大會各項法規、㈡黨員工作提要、及各縣黨部整理區黨部區分部　經費收支辦法、推曹張兩委員審查、㈢加派方正清爲溧陽黨務整理委員、㈣修正江蘇省　各縣黨部設置報辦法、及各黨報組織通則、㈤國恥紀念大會、籌備經費定九百元、由本會撥一百元、兩省府撥二百元、餘二百元、由省會宣傳委員會照撥、

平湖防務嚴密
水陸六處檢查

(平湖通訊)　縣長欒漪鄉局長駱文泰、近因東鄉匪勢雖已稍煞但羽黨流竄、難免不潛入城區、特定水陸各路檢查手續、定五月三日實行、水路設檢查船舶處所、凡來往過路船隻、須經檢查後、方准判鳥出號、東城設於湖上、西城設於白馬堰均由水警第九大隊長吳焜所部之一三兩分隊負責、陸路共設四卡、東門歸所及東城保衛團、南門歸六所及縣巡緝隊、西門歸一所及西區保衛團、北門歸九所及巡緝隊、分別負責檢查行人、對於檢查旅館旅客事宜、則由縣公安局擔任云、

金誦盤懸壺首都

(京訊)　西醫金誦盤、前在上海懸壺、先後十年、濟人無算、係總理許其學說、會親題「是醫國手」匾額一方、十四年應黃埔蔣校長之召、隨軍北伐、歷任軍醫要職、頗著勞績、現首都人口驟增、深感缺乏良醫、適金君無意仕途、乃由友人多方挽勸、重理舊業、診所設首都鐵銀巷三十八號、聞一切佈置、經已就緒、定於本月開始應診云、

松禾公民
電請追繳匪贓

(南通通訊)　巨匪太保阿書及其悍黨、自明令伏法後、因已大快人心、但其生前在松江嘉興一帶、騷擾刦掠、凡稍有資產之家、無不被刦一空、今有江浙松市區旅京公民徐超、李應龍、王文典、史伯衡等、電兩省軍政當局、大意謂太保阿書、雖已明正典刑、但其生前刦獲贓私、查有八九十萬金之鉅、統由其妻兄錢模渠收管、而其匿產部份、則用錢選清名義、盡人皆知、今幸該犯錢模渠、已被徐樸誠區長拿獲、此項鉅款、以實救濟被害民衆、乃竟爲租界捕房捕釋、深堪駭異、豈該犯財可通神、許逃法網耶、抑無干法紀、不應深究耶、當證以錢犯與已經供認不諱之李文俊同居、並經同時拘獲、顯見物以類聚、同爲匪魁、毫無疑義、捕房貿然開釋、其中恐有隱情、務乞急電特區法院轉飭捕房仍將錢模渠立予拘案、移轉內地軍事機關、嚴密追究外、並將代匪置產之錢選清、一體拘懲、勒令兩犯先行交出阿書全部贓私、另再處罪、以平公憤而伸法紀、不勝待命之至云云、此電去後業經上峯令飭徐樸誠區長及捕房緝拿歸案、嚴追阿書全部遺贓矣、

錫討論絲業債
改良機器之二百萬

(無錫通訊)　本邑絲廠業同業公會、爲公債票發行在卽、對於支配方法、及發行日期、亟應預爲討論、以便依照議決案辦理、爰於昨日下午、召集第二屆第二次會員大會、到永泰陳品三、乾甡程炳若、等四十家、二十七人、主席錢鳳高、行禮如儀、甲、上海救濟絲業專門委員會開會情形、先由赴滬出席委員張子振報告、並提出應行討論者有二點、一、改良機器之二百萬、上海方面[illegible]何表示案、二公債[illegible]新繭前、抑在新繭後、議決、一、改良機器之二百萬、應一併照蘇浙滬現有絲車數支配、由各廠自行領回、改良機器、如移作別用、一致反對、二、請錢主席赴滬出席時力爭、即日發行、乙、報告修訂勞資協約經過情形、並請求追認案、議決通過、並將原約油印、分送各廠查照辦理、丙、報告上海市絲廠同業公會函復滬廠、減折支付車租議決原案、並討論辦法、議決仿照上海辦法、由各廠商請房主減讓、以新繭以前爲止、丁、主席報告縣商會來函、爲營業稅問題、請自行酌定妥商準備、即日見復案、無討論、戊、報告絲廠業產業工會函、請求代收四月份工資一天、補助該會會所建築費案、議決轉函各廠照辦、議畢散會、

簡報

▲常熟　省保安處、因出發吳江剿匪、需款孔亟、特派軍需朱翼雲來常、提取餉款五千元、

▲常熟　新承審柴祖彭于一日抵常、即謁縣長、

▲太倉　本縣清鄉分局、現已着手烙印槍械、並限五月十日以前具報、否則以私藏軍火論、從嚴處辦、昨已出示布告、

▲太倉　營業稅局已將各商號登記完畢、昨日(二日)派員提釘營業牌照俾資識別、

▲太倉　本縣啓徵忙漕期限、於四月二十八日截止、財局以所收欠旺、擬展緩半月、已向財廳請准、

▲高郵　近日縣屬一埭鎭發生腦膜炎、小孩患此症而死者、統計已有數百名、

▲南通　狼山支雲塔第五層、數日前觸雷被燬、損失甚鉅、該山廣教寺七房僧衆一等、於二日呈縣、報告經過情形、估計修理費計二萬元左右、

▲高郵　財政局經征科長鍾養初呈請辭職、

▲高郵　本縣各校積欠之款費、昨經各校長統計、有十一個月云、

▲合肥　總部政治訓練部、第二劇隊宣傳處、分處長黃錫、由京率一二三四五六分隊工作人員、二十六日全部抵肥、日內並分一部、往六安宣傳、

▲合肥　縣長張武、以城內煙館林立、昨已呈請四十六師師部組設軍警聯合辦事處、俾擴實力、協同稽查、期掃毒源、

▲嘉興　褚輔成被選爲商會方面之國議代表、准今日(三日)晚乘車晉京、

▲嘉興　各法團聯名電呈敎育廳、籲求二中恢復設立高中班、以便六縣初中學生之升學、又敎育局提議、擬將縣立女中、商業校、合併爲縣立中學、巳組織設計委員會、從長設計、

▲嘉興　本縣各鄉蠶汛、巳届二眠、因天寒陰雨之影響、蠶成欠

常熟獲大批匪盜

(常熟通訊)　水警十二隊巡船於一日下午經行蘇界　陸墓塘亭子濱附近、獲可疑船隻一艘、將船主劉小二夥友朱阿二及婦女數名帶回、又在東塘市一小酒館內獲楊小老帶回巡船、旋又至横涇西面木排庫獲楊小保王少老漢李小志即元林一併押解來城、詎於八時許行經洋澄湖時、忽見迎面來有兩網船、當令檢查、詎該網船中、忽然發槍二響、警知有變、乃亦放空槍數響、匪知有備、擬向左側港中逸去、詎經警追趕、拘獲伍保才、孫以桂、李文田、朱同興、及搖船之李老老、當一併連夜帶回隊部、經倪分隊長詳加訊問、始悉均確於搶信船事有關、後經楊小老、楊小寶、李小老、李文田四人供、均認於二月十九日、在張家甸搶刦民信局信船、於二日夜經分隊部略訊一過、當夜暫押隊部、定三日解送十三隊隊部、再行轉解縣司法訊辦云、

紹興改建看守所
發行公債

(紹興通訊)　紹興地方分院、因改建看守所新屋、昨請各機關代表、在縣商會集議辦法、對於經費、擬發行公債、分百元、五十元、十元、三種、以分院舊址作抵、抽籤還本、以二十年爲期、推定吳祥鈞等三人、任總務、馮受謙等五人、任財務、金湯侯等七人、任工程、以便分別進行云、

杭屬腦炎疫盛行
省當局注意撲滅

(杭訊)　杭縣東北境四鄉、邇來腦膜炎症頗猖獗、死者纍纍、鄉僻向無衞生設備、撲滅自非易易、乃一般無知鄉愚、相率迎神賽疫、塘棲東塘皋山丁山湖等處、遐邇效行、風靡一時、所奉爲東嶽元帥諸會、聚衆興作、無非託名取樂、不特無補防疫、且益熾傳染之燄、如上月念四日塘棲之元帥會、號召遠近數萬人、鎭中秩序爲之騷然、而四鄉盜賊乘隙竊發、遂發生綁架竊案多起、聞省當局以此等迷信舉動、勞民傷財、易滋事端、將嚴加取締、另籌撲疫善策云、

常熟公路處
職員總辭職

(常熟通訊)　本邑建設局先後奉令興築錫常路及常太路等省道、現錫常路滸洞等已經開工、行將告竣、而常太路正在開工建築中、其中爲工人爭茶水費問題、曾屢次發生風潮、幸經縣長等親自赴鄉勸導、均各平息、現路基行將告成未竣者不過十之一、一日該局公路處全體職員、突然自動向局長聲請總辭職、據其原因、爲此次路局主任由本邑建設局長陳其綠兼充、該局長對於屬下之一切設施支配、意見不洽、所以出此、該局長接函後、業已照准、已令提辦移交、各職員亦相繼離局、

奉賢清理舊欠
組織委員會辦理

(奉賢通訊)　本邑清理田賦舊欠辦法、現經縣政會議議定、除十六年前奉令豁免、應毋庸議外、所有十七年起、一律年清年結、並推定財政局潘江、款產處宋楚君、倉儲會部可人、及地方人士何志仁、朱友吉等、組織委員會、主持辦理、

蘇省中校聯運會第二日

田賽冠軍蘇中 徑賽冠軍京中
女生冠軍揚中 新紀錄念一種
今日球類決賽 下午三時閉幕

轟動省會多日之蘇省中校聯運會、男女田徑賽、已於昨日全部結束、是日風勢益急、惟氣候和暖、進行甚爲順利、開會三日、蘇中以三十五分得田賽錦標、京中以念四分得徑賽冠軍、女子田徑冠軍揚中女生以十九分奪得、男甲陸亞雄、男乙王鴻錦、女生葉學普、爲大會傑出人才、全國體協會主幹沈嗣良、滋會主持裁判事宜、三時有衛生司長金寶善、代表中央衛生研究委員會、用播音機演說、全日觀衆甚擠、秩序井然、昨晚省府招待大會職員及新聞界於省教廳大禮堂、五日晚、蘇教廳陳和銑亦在原處設宴、大會於今日閉幕、上下午完全爲球類決賽、下午三時葉楚傖夫人給獎、詳情如下、

男女新紀錄二十一種

——本屆與以前成績之比較——

本屆大會田徑賽方面、殊多進步、男女各組共創新紀錄達二十一種之多、計男生甲組九種、男生乙組八種、女生組四種、茲列表於左、以與前屆比較、

▲男甲九種

項目	以前紀錄	本屆成績
百米	十二秒四	十二秒(破)
二百米	二五秒一	二十四秒五分一(破)
四百米	五六秒七	五六秒五分四
八百米	二分二二秒一	二分十九秒五分三(破)
千五百米	四分五五秒五	五分二秒五分一
高欄	二十四秒	十九秒(破)
低欄	三十秒	二七秒五分四(破)
跳高	一米六五	一米五八五
跳遠	五米九三	五米九五(破)
標槍	三五米六〇	三七米九二(破)
鉛球	十一米一四	十二秒〇一(破)
鐵餅	二六米九二	二六米八〇
撐竿跳高	二米八四五	二米八二
三級跳遠	十一米四二	十二米四一(破)

▲男乙八種

項目	以前紀錄	本屆成績
百米	十二秒九	十二秒五分一(破)
二百米	二六秒四	二十五秒(破)
四百米	六一秒五	六二秒五分一
八百米	二分二八秒七	二分二九秒五分四
千五百米	五分十七秒四	五分十四秒五分二(破)
低欄	三一秒三	三十秒九分四(破)
跳高	一米五一	一米五二(破)
跳遠	五米一九	五米三三(破)
標槍	三三米八八	二八米九〇
八磅鉛球	十米六八	十一米二二(破)
鐵餅	二二米	二一米六一五(破)
撐竿跳高	二米六一	二米六五
三級跳遠	十一米四二	十一米五八(破)

▲女生四種

項目	以前紀錄	本屆成績
五十米	八秒二	七秒五分三(破)
百米	十五秒八	十四秒五分一(破)
二百米	三三秒二	三十秒五分四(破)
跳高	一米二四	一米一七
八磅鉛球	八米二三	七米六一
八十米低欄	無	十六秒五分三
跳遠	三米六八	三米九四(破)
標槍	無	十八米七六
四百米接力	無	六五秒五分三

傑出人才

甲組陸亞雄　乙組王鴻錦　女生葉學普

此次大會男女田徑賽成績殊佳、甲組陸亞雄、乙組王鴻錦、女生葉學普、均傑出人才、其餘亦多不弱、徑賽尤佳、雖半由狂風吹成、然進步之速、確不可沒、二百米複賽、鄒維諄創二三秒五分二之優異紀錄、異常奇怪、蓋決賽鄒反被陸亞雄壓倒、計時方面、或不十分準確、耳田賽成績、則鮮有出色者、

陳和銑讀本報號外
(上海蓬萊照相館攝)

球類決賽秩序

田徑賽已於昨日全部結束、今日上下午完全球類決賽、秩序如下、

㈠男足球　京中對蘇中……下午一時
㈡男籃球　松中對上中……下午二時
㈢男排球　京中對上中……上午九時
㈣男網球　京中對通中……上午九時
㈤女籃球　蘇女中對松女中……下午一時
㈥女網球　揚中對京女中……上午九時
㈦女排球　競志對振華……上午九時

參觀蘇省運動會感言

金光均

盛傳一時之第四屆江蘇全省中校運動會行將閉幕、時事新報記者囑爲文、以資批評、因記數語、以述觀感所及者、

競技運動欲有優異成績、須備三種條件、第一爲天才、第二爲練習、第三爲方法、三者俱備、則技術上乘矣、我國運動之幼稚、無用諱言、所以幼稚者、則不肯依上三條件作精密之研究故也、茲就此三點與本屆運動員所表演之成績、作一比較之解釋、關於第一條件天才方面、是多數優勝運動員所憑藉之惟一法寶、本屆大會中、確多有天才之特長、成績之所以比較有進步、均在乎此、關於第二條件練習方面、則弱點表示甚多、吾人一望而知其多數人無長期之訓練、固其動作多不自然、且無耐久之力量故也、例如一千五百米能達終點者、不及五分之一、其他運動均隨時表演着無練習之弱點、至於第三條件方面、其弱點更甚於第二條件、在相當程度之下、欲求其進步方法、實爲至要、可以說方法進一步、成績亦進一步、所謂方法者、即根據科學的分析、以矯正不良之姿式也、大會中能用合法姿式或步點者、嚴格批評、可謂絕無其人、無怪乎臨場慌忙、不能盡量發展其本能也、以上所述各點、實國內一般運動員之通病、不過作者本渴望發展全國運動之志願、藉以發表、以期共同努力改造耳、我國非無擅長運動天才之能手、若能於練習方面、有每日、每週、每月、每年之一定程序、方法方面、力求合於科學之解析、改良過去不合法之姿式種種、則五年十年之後、任世界競技運動場上、不難揚眉吐氣也、筆於鎮江省立體育場、五月三日、

省府宴客盛況

省府昨晚六時宴各機關、大會全體職員、及各報記者於教育廳禮堂、到百餘人、省主席葉楚傖因事未到、乃由教廳長

陳和銑主席

致歡迎詞、略謂本省體育承各方指導提倡、日見發達、更希望全國民衆共起練習運動、注意體育、強種強國、大會多蒙諸君幫忙、不勝感謝云、

張信孚答謝

略謂陳廳長勉勵有加、體育同志更當努力研究、此次大會精神極佳、毫無糾紛發生、足見參加各校對於運動之主旨、業已認清、實爲可喜、並向省府道謝、後由國府保安處長李明揚等相繼演說、

滑稽之餘興

於音樂聲中、並有餘興、如俞慶棠杜庭修等、或講滑稽笑話、或唱歌詞、鬨坐大笑、杜高唱三曲、抑揚頓挫、清音繞樑、鐘鳴九下、賓主盡歡始散、

陳和銑設宴

江蘇教廳長陳和銑氏、定今晚六時在教廳大禮堂設宴大會職員並新聞記者、

順風幫忙成績

按規程順風紀錄不算

大會第三日、東南風愈急、會場係跑南北、田賽中之擲重與徑賽場由南頭而北、以致借風力殊多、標槍與短跑、成績、形長進不少、造成該會新紀錄者、竟在一半以上、但順風造成之新紀錄、按諸規程應作無效、

蘇中陸亞雄百米二百米跳遠三級跳遠第一名
(上海蓬萊照相館)

團體表演

▲正則女中　丹陽私立正則女校、於大會第三日出場表演旗操、青白衣袴、手持青白相間之童子軍旗、頗整潔美觀、全體約五六十人、精神尚佳、惜表演動作簡單、

▲競志女中　全體三十二人、白帽白衫黑褲、楚楚動人、表演走步並各種變陣方法、行動一致、非常整齊、動作亦變化純熟、後操簡單之柔軟操一節、動作略帶舞姿、頗得盛譽、

國術表演

本屆運動會、參加者完全爲江蘇省之中等學校、其餘機關、均不得參加、江蘇省國術館爲提倡國術起見、特函該會、請到場表演、昨日上午十一時許、足球比賽後、即由該館教官率領男女學員到場、正館長胡樸安、副館長孫祿堂、亦均到會、表演時精彩處極多、女子傳習所之太極拳、八卦拳、亦極有精神、茲將其表演節目、紀錄於下、

▲團體表演　國術館師範講習所、形意拳、太極拳、八卦拳、太極劍、摔角式、㈡國術館民衆露天學校、形意拳、太極拳、㈢國術館女子傳習所、八卦拳、太極拳、

▲教員表演　童文華(八式拳)、柳印虎(太極拳)、蔣有爲(形意拳)、閻春龍(少林拳)、孫澤民(雜式拳)、陳敬承(八式拳)、陳一虎(虎豹拳)徐鑄人(少林拳)、金佳福(少林拳)、齊德厚(雜式捶)、孫振川(八卦拳)、孫振岱(太極拳)、

▲器械表演　童文華(雪片刀)、齊德厚(鐵槍)、閻春龍(單刀)、徐鑄人(六合槍)、陳一虎(梅花棍)、王普雨(單刀)、陳敬承(龍形劍)袁偉(六合槍)柳印虎(六合槍)、金佳福(少林槍)、齊德厚(虎頭鈎)、柳印虎鏵劍、

▲器械對打　童文華蔡德榮(單刀進槍)、女子傳習所(對劍)、童文華、童耀宗(大刀進槍)、袁偉、殷宗瑞)雙刀進槍、閻春龍、童文華(對槍)、孫澤民(對太極劍)徐鑄人、童文華(護手鈎進槍、以上各項節目表演後、該館教員又表演搏擊、職員表演摔角、學員表演撈刀、均極有趣、觀者無不稱譽云、

女生跳高第一振華楊綠
(上海蓬萊照相館攝)

健兒生活

▲教練憐惜女選手　女選手每於田徑賽中、時有跌傷及擦破膚者、故女運動員休息所及女校篷帳中、時見一般體育教練爲女選手搽松節油、按摩肥部之傷處、一種憐惜之狀、溢於眉睫、

▲女校服裝五光十色　此次參加比賽之女校、共二十餘、各校服裝、五光十色、精美絕倫、其中以丹陽正則女校之校服、最爲美觀、白帽、白衣、藍褲、白襪、白鞋、式樣極爲時新、且最清潔、其次爲松江女中及鎮江女中競志女中等、各女生之鞋子、則一律爲橡皮底之網球鞋、

田賽　男生決賽

▲撐竿跳高(男甲)
第一　程德寶(吳縣鄉師)　二米八二
第二　江榮生(常中)　二米八二
第三　周承(蘇中)　二米七七
第四　施朝宗(水產)　二米六七

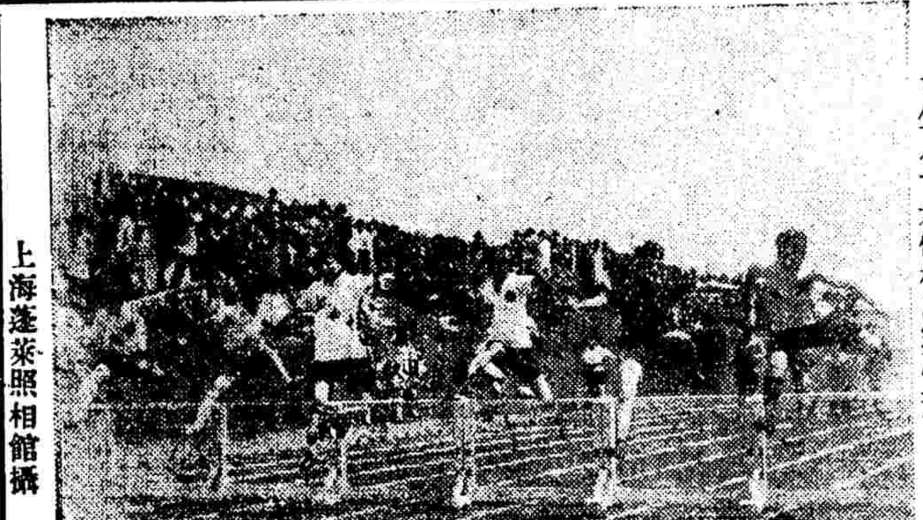
女生八十米低欄決賽情形
上海蓬萊照相館攝

▲鐵餅(男甲)
第一　東以範(蘇中)　二六米八〇
第二　楊福保(吳縣中)　二六米六四
第三　解翼生(鎮中)　二五米六六
第四　韋振椿(水產)　二五米五一

▲跳高(男甲)
第一　儲復(常中)　一米五八五
第二　楊永燦(常中)　一米五四五
第三　張念椿(太中)
第四　宮玉林(揚中)

▲三級跳遠(男乙)
第一　王鴻錦(蘇中)　十一米五八
第二　許汝建(常中)　十一米四三
第三　吳有成(錫中)　十米三七
第四　金君和(南菁)　十米二十

▲八磅鉛球(男乙)
第一　曹寅亮(揚中)　十一米二二
第二　鄧德(水產)　十一米〇二
第三　薛鐵虎(京中)　十米八五
第四　童文達(松中)　十米七四

▲乙組撐竿跳解決

乙組撐竿跳高第四名未決事、已誌昨日本報、昨日下午與甲組決賽取決、結果錫中孫振民得選第四名、徐文尼失格、田賽總分中錫中乃增一分、

女生決賽

▲標鎗(女生)
第一　曹玉衡(通縣師)　十八米七六
第二　楊祿(振華)　十八米一五
第三　王業雲(上中)　十七米七五
第四　陸穎西(競志)　十六米三二

男生田賽總分

—蘇中得錦標—

第一　蘇州中學……三十五分
第二　常州中學……三十三分
第三　揚州中學……十三分
第四　私立錫中……十二分
並五　南京中學……十分
並五　太倉中學……十分
第七　南通中學……九分
第八　水產學校……六分
並九　上海中學……五分
並九　泰縣中學……五分
並九　吳縣中學……五分
並九　宜興中學……五分
第十三　鎮江中學……三分
第十四　東海中學……二分
並十五　精一中學……一分
並十五　南菁中學……一分
並十五　無錫中學……一分
並十五　松江中學……一分

女生田徑總分

—揚中得錦標—

第一　揚中女生……十九分
第二　蘇州女中……十七分
第三　松江女中……十五分
第四　徐州女中……十四分
第五　南通景女師……十二分
第六　振華女校……十分
第七　上中女生……九分
第八　初中女生……五分
並九　常熟縣女師……三分
並九　南京女中……三分
第十一　競志女校……二分
第十二　芳陣女校……一分

徑賽　男生決賽

▲高欄(男甲)
第一　陳振元(崇敬)
第二　陳部章(水產)
第三　高道平(京中)
第四　陳年(水產)
—時間十九秒—

▲二百米(男甲)
第一　陳亞雄(蘇中)
第二　鄒維淳(京中)
第三　蔣景先(錫中)
第四　陳肆三(南菁)
—二四秒五分一—

▲二百米(男乙)
第一　王鴻錦(蘇中)
第二　蔣來會(錫中)
第三　張育才(通中)
第四　蔡士昕(通中)
—時間二十五秒—

▲二百米低欄(男甲)
第一　江榮生(常中)
第二　陳部章(水產)
第三　陳繩正(通中)
第四　姚藻(崇敬)
—二七秒五分四—

▲二百米低欄(男乙)
第一　沙崇堅(通中)
第二　錢項祥(上中)
第三　陳宗澤(京中)
第四　張性曾(灌雲)
—三十秒五分四—

▲四百米(男甲)
第一　江榮生(常中)
第二　鄒維淳(京中)
第三　祁文咸(揚中)
第四　李茂(京中)
—五六秒五分四—

▲四百米(男乙)
第一　沙崇堅(通中)
第二　陸坤元(錫中)
第三　王維玉(水產)
第四　李書椿(京中)
—六二秒五分一—

▲百米(男甲)
第一　陸亞雄(蘇中)
第二　鄒維淳(京中)
第三　劉古鐸(鎮中)
第四　蔣景先(錫中)
—時間十二秒—

▲百米(男乙)
第一　王鴻錦(蘇中)
第二　張育才(通中)
第三　袁懋官(京中)
第四　吳有成(私錫中)
—時間十二秒五分一—

五十米第二松女中查良佩
(上海蓬萊照相館攝)

▲八百米(男甲)
第一　楊純福(南菁)
第二　竇永仁(上中)
第三　李茂(京中)
第四　黃祝瀛(水產)
—二分十九秒五分二—

▲八百米(男乙)
第一　胡伯祥(精一)
第二　沙崇堅(通中)
第三　薛鴻堯(南菁)
第四　黃育域(蘇農)
—二分二九秒五分四—

女生決賽

▲百米(女生)
第一　葉學普(揚中女)
第二　陳作蘭(吳女中)
第三　張秀珠(上中女)
第四　王慰慈(揚中)
—十四秒五分一—

▲二百米(女子)
第一　陳作蘭(徐女中)
第二　張秀珠(上中)
第三　王慰慈(揚中)
第四　陳雪琴(松女中)
—三十秒五分四—

▲八十米低欄(女生)
第一　陳鴻藹(錫中)
第二　范敬貞(通縣師)
第三　陳雪琴(松女中)
第四　習爾貞(通縣師)
—十六秒五分三—

女生鉛球第一蘇中章映芳之姿勢
上海蓬萊照相館攝

▲四百米接力(女)
第一　蘇女中
第二　徐女中
第三　松女中
第四　振華
—成績六五秒五分二—

▲五十米(女生)
第一　葉學普(揚中)
第二　查良佩(松中)
第三　張秀珠(上中)
第四　王慰慈(揚中)
—七秒五分三—

男生徑賽總分

—京中得錦標—

第一　南京中學……念四分
並二　蘇州中學……二十分
並二　南通中學……二十分
第四　南菁中學……十三分
第五　水產學校……十分
並六　上海中學……九分
並六　無錫中學……九分
第八　崇敬中學……六分
並九　松江中學……三分
並九　淮安農業……三分
並九　鎮江中學……三分
並十二　私立錫中……一分
並十二　宿遷中學……一分
並十二　蘇州農業……一分

足球　複賽兩幕

▲京中勝錫中

—三比〇—

上午九時、南京中學對無錫中學競奪足球決賽權、兩隊爭戰、較前兩日之比賽、稍見精彩、京中前鋒、頗能聯絡進取、射擊亦見力道、上半時因逆風關係、未能有所發展、下半時形勢大變、錫中幾難越中線、京中一再壓迫、由陳鴻啓打中一球、繼之俞仁憲亦建大功、最後陳鴻啓再獲一球、結果成三比零、京中得決賽權、裁判陳吉祥、

女生二百米第一徐女中陳作蘭
(上海蓬萊照相館攝)

▲蘇中勝鎮中

—四比〇—

另一組足球複賽、蘇中對鎮中、上半時蘇中因逆風、進取較難、曾由中鋒梅開嶺攻入一球中、左由鋒越位作廢、下半時蘇中聲勢大盛、蓋一半借順風之力、鎮中已成強弩之末、招架爲難、先由蘇中許爲康攻入一球、繼由陳亞雄四三十碼罰任意球中的、末由吳容元梅開嶺相繼打中、結果四比〇、蘇中得決賽權、裁判唐仲光、蘇中陣線如下、

余玻文
周承　孟梓
江從道　陸亞雄　徐春雯
黃款邵　吳容元　梅開嶺、錢煜焜　陳福清(上)　許福康(下)

籃球　男生複賽

▲上中勝錫中

錫中棄權

省立無錫中學、因致全力於足球錦標、同時與上海中學之籃球賽、因球員大半參加足球戰、遂有顧此失彼之憾、故籃球賽犧牲不出場、棄權於上中、比數當爲二比〇、裁判員楊家驊、

▲松中勝蘇農
—五十比三一—

松江中學籃球隊、昨上午九時、與蘇州農業戰、蘇農機會頗多、然擲籃每難中的、松中動作迅疾、奪球後、轉瞬即能殺入命中、防不勝防、松中得分、上下半時均爲二十五分、蘇農上半時十四、下半時十七、結果爲十與三十一之比、

▲松江中學

姓名	職位	犯規	得分
周鶴鳴	右鋒	一次	十二
徐造功	左鋒	一次	十一
陸師傑	中鋒	〇次	二十
于伯敏	右衛	三次	五分
俞晉祥	左衛	二次	二分
總計		七次	五十

▲蘇州農業

姓名	職位	犯規	得分
高孝達	右鋒	〇次	十分
何其名	左鋒	一次	十一
洪長銘	中鋒	二次	六分
章馥	右衛	二次	〇分
高永森	右衛	一次	二分
趙重熙	左衛	〇次	一分
宋庚福	左衛	〇次	一分
總計		六次	三一

—裁判員邵驥—

女生複賽
▲蘇女中勝上中
—念二比十七—

蘇州女中對上中女生之籃球戰、上午九時起、上中始盛後衰、終以二十二比十七慘敗、各球員悲傷之餘、莫不掩面而泣、第一蘇女中僅二分、望塵莫及、上中有十分、至第三節之比數、尙爲九比十六、上中佔優勢、安知末節出人意料、上中後衛時有顧前不顧後之現象、予敵方以襲擊機會、回觀蘇女中幾似生龍活虎、黃蕎英罰中時、得羅上中而上之、成十八比十七、上中擲球常在籃圈上跳動不入、啊喲！啊喲之聲、到處可聞、蘇女中夏望貞章映芬復先後各中一球、遂以二十二比十七、反敗爲勝、上中於第一第四兩節內、僅各得一分、實爲致敗之由、裁判員吳邦偉、

▲上中女生

姓名	職位	犯規	得分
沈惟瑜	前鋒	〇次	六分
張建新	前鋒	一次	六分
朱學德	前鋒	〇次	五分
朱培榮	後衛	二次	×
陶德淑	後衛	二次	×
趙馥楠	後衛	五次	×
王紫雲	後衛	二次	×
總計		十二	十七

▲蘇州女中

姓名	職位	犯規	得分
章茂蘭	前鋒	一次	〇分
章映芬	前鋒	〇次	十一
鍾杏貞	前鋒	一次	〇分
黃蕎英	前鋒	一次	四分
夏望貞	前鋒	一次	四分
王汝珉	前鋒	〇次	三分
姚若英	後衛	五次	×
姜元琴	後衛	一次	×
王良媛	後衛	〇次	×
蔣秀英	後衛	一次	×
總計		十一次	念二

▲松女中勝競志
—十八比十五—

松江女中與競志女中籃球複賽、上午十時開始角逐、松女中於前三節內、均佔勝利、比數如下、㈠六對一、㈡五對二、㈢六對四、末節競女中飛黃騰達、極有反勝希望、松女中幾難保持常態、岌岌可危、是節松女中僅一分、競志得八分、然時間有限、奮鬥已晚、松女中仍得以三分佔勝、比數爲十八比十五、松女中徐金珠最爲活潑、競志陸穎西得分最多、

▲松江女中

姓名	職位	犯規	得分
湯雅傑	前鋒	二次	三分
沈婉貞	前鋒	一次	四分
胡衛芳	前鋒	一次	一分
周菊貞	前鋒	〇次	四分
徐金珠	前鋒	〇次	六分
徐復增	前鋒	一次	〇分
葉志明	後衛	三次	
袁兆岩	後衛	二次	
陳福英	後衛	二次	
楊慕貞	後衛	一次	
錢錦華	後衛	四次	
總計		十六	十八

▲競志女中

姓名	職位	犯規	得分
榮梅書	前鋒	一次	三分
倪雪裳	前鋒	〇次	五分
陸穎西	前鋒	二次	七分
丁志娟	前鋒	二次	
程品華	前鋒	〇次	
秦瑞珍	前鋒	一次	
		六次	十五

第一節	松女中六分	競女中一分
第二節	松女中五分	競女中二分
第三節	松女中六分	競女中四分
第四節	松女中一分	競女中八分

—裁判員邵驥—

排球
男生複賽
▲京中勝鎭中
第一局二十一比四
第二局念一比十八

京中與鎭中排球複賽、第一局高下懸殊、鎭中毫無回抗之力、京中一路順利、以二十一比四勝、第二局形勢緊張、比數非常接近、京中合作較佳、每能用猛力之殺球、打中對方要害、結果京中又以二十一比十八勝、決賽權遂爲京中取得、其名單如下、

第一排	第二排	第三排
鄧榮齡	楊貽書	何維登
龔家虎	黃日棠	陳其儀
林百熙	黃玉琚	劉樹銘

松女中籃球隊隊長徐金珠女士　（上海蓬萊照相館攝）

▲上中勝蘇中
—二比〇—

上海中學對蘇州中學之排球、於下午三時開始比賽、裁判員吳邦偉、蘇中因有對鎭中之足球賽、故第一局以十四比念一失利後、即自願放棄權利、不欲再事爭扎、故判作棄權、上中應以二比〇勝、獲排球決賽權、

▲上海中學

李奎江	鄒德衡	沙鳳綸
汪夢農	蔡治虞	李村輝
沈葆根	李杏達	李實

▲蘇州中學

孟梓	朱國洪	金國寶
衛蕎鳥	陸亞綍	東以範
周承	徐玉文	黃佐庭

女生複賽
▲競志勝蘇女中
第一局念一比十四
第二局二十一比七

上午九時、女排球競志壓倒素負盛名之蘇州女中、取得決賽權、觀競志實力、非常雄厚、此次錦標、十九有望、其戰勝蘇女中之成績、爲二十一比十四、二十一比七、競志名單如下、

第一排	第二排	第三排
倪雲裳	朱懿揚	程品華
陸穎西	榮梅云	張志增
姚若蘭	張志遠	吳雲章

（上海蓬萊照相館攝）
男甲八百米第一上中竇永仁

▲振華勝京女中
—二比一—

振華女中與南京女中之排球複賽、京女中功敗垂成、良爲可惜、各局比數如下、㈠十一比二十一、㈡二十一比十二、㈢二十一比十二、

▲第一局　京女中發球常任乘風而來、振華每以爲球將外越、詎知結果常落底線處、無從斷定、欲救已晚、成十一比念一、觀衆心目中以爲南京女中殊有參與決賽希望、奈禍福無常、事有出意料者、

▲第二局　振華前排康蓮娟等、攔網點撥、均頗得法、得以二十一比十二、再決一局、

▲第三局　振華仍居順風、發球極佔便宜、易位後、聲勢依然、毫不減色、前中後三排、各司其職、救托殺連成一氣、仍以二十一比十二、再勝第三局、遂成二比一之局數、獲決賽權、

▲振華女師

第一排	第二排	第三排
唐才英	何舜藩	董璧
康蓮娟	楊䕫一	王穎婉
陸珠琴	胡淑琴	葛福銘

▲南京女中

第一排	第二排	第三排
胡瓊林	許慎	張世和
楊若襄	蔡宜	潘秀娟
段板	龍毓潔	王素云

—裁判員吳德懋—

網球
男生複賽
▲京中勝太中

▲京中鄧榮齡勝太中龔樹模、㈠六比零㈡六比一、裁判汪元臣、

▲京中朱搏九勝太倉曹寶棻、㈠六比二㈡六比零、裁判丁人鯤、

▲通中勝揚中

▲通中王嘉猷勝揚中張琥㈠六比二㈡六比一裁判何耒輝

▲通中留福奎勝揚中鮑傳聲㈠六比三、㈡六比二裁判員陳吉祥

女生複賽
▲揚女中勝振華
—二比〇—

▲單打　揚中金銳鎔勝振華王穎婉、揚中金女士、曾出席中運會多次、故其擊法、尙見老到、王小姐亦善應付、結果揚中金銳鎔、以六比四、六比二勝、裁判何春輝、

▲單打　揚中薛起鳳勝振華何澤慧、蘇州小姐分梳小辮兩條、頗現天眞活潑之態、揚中薛起鳳揮擊得法、常居首先、第一盤形勢平均、第二盤則一面倒、結果薛以九比七、六比二勝、揚中連勝兩單打、已得決賽權矣、裁判員唐仲光、

▲京女中勝松女中
—二比一—

▲單打　京女中茅於文勝松女中沈婉貞、京女中茅姑娘、對於各種運動、無不擅長、其網球之發球抽擊、低而合度、且左右逢源、深具造詣、松女中沈婉貞亦係健將、兩人對戰、各有上好表演、結果茅女士以七比五、六比四勝、裁判張東屏、

▲單打　松女中張秉萱勝京女中吳粹、另一單打、松女中張秉萱對京女中吳粹、二人各以穩健出手、毫無火氣、故一分之判、必經久長之來往、酣拍三盤、始分勝負、松女中張秉萱以六比三、二比六、六比四勝、裁判丁人鯤、現單打各勝一組、決賽權須待下午雙打解決、

▲雙打　上午京女中與松女中兩組單打、各勝一決賽權誰屬、待決於下午之雙打、茲錄雙打結果如下、京女中茅於文、吳粹、對松女中張秉萱沈婉珍雙打網球、結果㈠六比一、㈡五比七㈢六比二、京女中勝、裁判汪文臣、

上中女生指揮沈文瑛　（上海蓬萊照相館攝）

衛生部司長昨在場播音
金寶善講健康教育

大會第三日午後三時、特停止運動半小時、由衛生部司長金寶善、用播音機演說、聲浪傳聞遐邇、選手觀衆等、無不傾心而聽、其演詞摘錄如下、前美國教育聯合會中等教育會討論教育目的、健康居第一位、以健康與任何事業皆有關係、知識依健康而進步、道德亦以健康爲第一條件、公民服務社會、尤須健康、故健康教育最重要、古時羅馬、近代德國瑞典、注意體育、以圖戰勝禦侮、惟體育尙有其他意義、須注意衛生習慣與衛生知識、教育部衛生教育設計委員會、正研究實現第二次全國教育會議方案、已決定中小學之健康教育、生理衛生爲必修科、衛生署擬與中大聯合、從下年起、設衛生教育專修科、以造就專門人才云云、

審委主席指揮會務
沈嗣良當晚即返滬

大會審判委員會主席、中華全國體育協進會名譽主幹沈嗣良、於二日夜車由滬到鎭、下午三時、本擬請沈演說、但因時間關係、未成事實、沈在場指揮裁判事宜、於當日下午乘五點五十九分鎭快車返滬、

松女中籃球隊　（上海蓬萊照相館攝）

會場瑣聞

▲酒囊飯袋　三日下午六時、省政府主席葉楚傖先生、宴大會全體職員與新聞記者等於教育廳大禮堂、事前由俞慶棠女士代邀、到百餘人、歡聚一堂、談笑生風、是晚飲酒最多者、爲會場總幹事張鍾藩君、吃飯最多者、爲籌委杜大砲庭修足下、吃得臉蛋最紅者、爲總裁判張信孚君、最怕難爲情者爲總務主任袁仲濂云、

▲請你們不要來　女運動員休息處、閒人甚雜、女運動員既已感得動作疲勞、無不欲好好休息、冀復精神、今被閒人包圍、皆有不豫之色、當有上海中學某女選手對着外面看熱鬧的男子演道、「此地不好來的、請你們不要來」、

▲陸雪琴勿開心　去年獲女子一百米決賽第一之陸雪琴小姐、係松女中選手、成績素優、本年尤爲進步、此來抱着宏願、惜前日玉體忽感不適、然仍抱病參加、惟成績稍遜、故大勿開心云、

▲飛機秋季來鎭　松女中胡瑞蘭女士、聞已於上年畢業、此次大會不得參加、將於九月中民衆運動會時、一顯飛翔之絕技云、

▲國術表演　蘇省國術分館、延致國術專家、教授有年、成績素著、三日上午、特派會參加表演、爲大會增色、

▲周校長之飯票　周厚伯校長在飯堂吃飯、侍者收票、周先生誤以二十元之收條一紙與之、侍者却還、或謂長者（校長）賜、不敢辭、此侍者不知禮也、

▲警衛森嚴　此次到場維護秩序者、有鎭中一百六十一團與揚中六十四團兩童子軍、江蘇省政府衛隊營、江蘇省警官學校糾察員十人、省會公安局警士八十四名、每日加緊工作、十分盡職、故會場秩序、井井有條、

高欄第二水產陳部章

▲銀杯與銀笛　運動會場上大家最注目的、莫如獎品樓上之銀盾、銀瓶、銀杯、各選手雖皆爲着運動而運動、並不是爲獎品而運動、但是見着許多獎品陳列在上面、五光十色、凡是有優勝希望的、總不免有些動心、但在沒有得勝、正在預備競賽的時候、所最令人注意的、却是銀笛、

▲葉小姐大進步　女子跳遠決賽第一爲省立揚州中學女生葉學晋小姐、成績爲三·九四米、較去年王慰慈（亦揚中女士）之成績三·六七米多〇·三七米、成立新紀錄、葉小姐在去年亦會大顯身手、爲個人第二、經一載之努力、猛進不已、致有特著之成績、前途正未可量也、

選手受傷調查

▲第一日

校名	姓名	傷勢
太倉中學	楊恩定	破手
南通中學	黃震	手刺
南通女師	任淑	
省淮安中學	喬悔通	
崑嘉青鄉師	陳國鴻	
揚州中學	湯善永	
蘇州農校	章馘	
蘇州農校	趙熏熙	
松江中學	于伯敏	
淮安中學	張明帆	
鎭江中學	任珊	

▲第二日

校名	姓名	傷勢
南通女師	任淑	膝部挫傷
崑嘉青鄉師	陳鴻國	臆疱疹
淮安中學	張明帆	額部挫傷
南通中學	李紹元	手部挫傷
南京女中	卜靜怡	眼疾
南京中學	劉樹銘	足部挫傷

▲第三日

校名	姓名	傷勢
芳啞安中	傅佩蘭	挫傷
淮安中學	伍日淸	挫傷
南京中學	楊友梅	膝部挫傷
太倉中學	區兆苕	手傷
海州中學	陳蓋儒	挫傷

（至五月三日上午十二時止）

以上受傷者、均由會場衛生處救護、該處由江蘇省立醫院院長汪元臣及醫師崔楡徐芝生等三人負責辦理、並派護士六名、來往救護、極爲熱心、

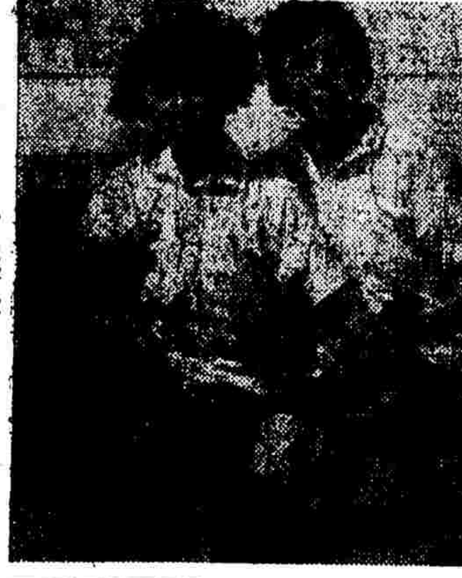
女子跳高決賽　（左）松女中奚紹蘐第二　（右）松女中顧杏珠第三　（上海蓬萊照相館攝）

花花絮絮

□瘋子大鬧女休息處　昨日午後、女生休息處、忽來男瘋子一人、年約三十餘歲、口中大唱不止、一般女運動員、見狀無不失笑、嗣經童子軍上前干涉、并將驅逐出場、

□三樂園糉子好生意　會場門口、有三樂園飯館、係臨時設立之投機事業、日來生意頗爲不惡、昨日下午三時許、場中觀客、多在該園吃茶休息、忽來有女客五人、購食紅荳糉子二十個、吃茶之客、見彼等爭食、因亦爭購糉子、糉子生意、遂告利市三倍、

□上中女生好勝反痛　昨日上午十時、上中女生與蘇州女中、比賽籃球、初賽時、上中頗佔優勝、嗣因對方反攻甚力、竟至轉勝爲負、內有某女生、好勝心切、後見失敗、竟致流淚痛哭、

□比賽前之特別音樂　昨日爲大會第三日、天氣淸朗、旭日高懸、但風勢較往日更烈、實爲美中不足、各處蘆棚吹得噓噓作響、觀者之中、迷目者落帽者不幾其數、但因適逢田徑賽決賽之期、故一般觀衆、並不因是而稍減興趣、塲之南頭空地上、置一火油箱、原爲儲石灰之用、但其中石灰早已用罄、在比賽未開前十分鐘、觀衆正感無聊之際、此空火油箱忽被一陣狂風吹動、作旋轉之狀、風力愈大、轉得愈快、由塲之南頭直至北頭爲止、爲時有兩三分鐘、一時但聞鏗鏗錚錚之聲、不啻一種特別音樂、觀者無不笑得淚流腹痛、

□本報號外大受歡迎　五月一日爲世界勞働節、上海各大報均循例休息、故五月二日無報、本報爲消息靈通起見、特出號外一大張、當日下午五時、已到鎭江運動塲中、各長官如教廳長陳和銑等、以及各職員各校學生選手等、紛來索閱、頃刻之間、將本報八千餘份、搶數分盡、尙嫌不敷、在塲人物、莫不手執一份、爭相傳觀、大受各界歡迎、

□劍光旗影相映成趣　昨日上午十時許、會塲中一方面表演國術、一方面鎭女職中表演體操、當國術職員陳敬承表演龍形劍時、鎭女職中學生、亦適表演旗操、一時旗影劍光、互相輝映、觀者均爲目迷神往、

□要人家屬紛紛到來　大會開會後、省府各委員及新當選之國民會議代表葉秀峯、鈕永建等、均先後到塲參觀、昨日上午、因有國術表演、各要人之家屬、如陳副會長之夫人及公子、胡廳長之女公子、國術館孫副館長之女公子、及保安處李明揚處長之子女等亦均相繼到塲參觀、最有趣者爲李明揚氏、右手携子、左手攜女、面面笑容、殊爲得意、

□金氏祖孫大出風頭　當國術館表演國術時、頗多令人贊美之處、而尤以教官金佳福祖孫表演時、博得掌聲最多、聞金氏年已七十又九歲、其孫公子則尙未及十齡、老少年齡、相去懸殊、故觀者尤爲注意、

□電燈公司熱心贊助　大會此次在會塲中央、裝製無線電播音機一具、以作名人講演及報告一切消息之用、昨日爲星期日、鎭江大照電燈公司、照例停送日電、以爲修理機械及出煤灰等項工作、後經陳和銑廳長致函該公司商請、准於照常送電、俾播音機聲浪不致中輟、嗣得該公司覆函應允、足見該公司熱心教育、極力贊助大會、

昨日之棒球戰
麥令勝中華　二十比一分

昨日下午、中華隊與麥令斯作第一次棒球練習賽、華隊人馬不齊、劉德生任投手、張國勛爲接手、初尙形勢接近、旋張重傷退塲、其他球員、亦漸力弱、故入後被麥令斯陸續跑進、分數繼長增高、結果麥令以二十比一大勝、

眞如小學運動會

眞如小學爲提倡兒童運動起見、將於五月九日舉行春季運動會、屆時各級都有表演、並任人參觀云、

白虹與復旦對抗賽成績

白虹田徑隊、昨赴江灣與復旦大學作對抗比賽、短距離方面、如所用之錶可靠、發令與計時合法、則成績頗爲優良、結果復旦得八十七分、白虹得七十四分、茲將各項之前二名及成績列下、

▲徑賽成績

項目	第一名	第二名	成績
百米	顧再平（復）	楊開祚（白）	十一秒二
二百米	顧再平（復）	楊開祚（白）	二十三秒二
四百米	干健吾（白）	尹衍鈞（復）	五十四秒二
八百米	梁延平（白）	蔡祖卿（白）	二分十三秒二
千五百米	宋澄安（白）	黃家樊（白）	四分四十三秒八
一萬米	陳處舟（白）	林梯波（白）	三八分三六秒
高欄	周紹文（復）	談熹（復）	—
中欄	陳寶球（白）	周紹文（復）	六十一秒八

▲田賽成績

項目	第一名	第二名	成績
高跳	李琳（復）	劉懷耀（復）	一·六五米
遠跳	周紹文（復）	余順章（復）	五·八九米
三級跳	李琳（復）	周紹文（復）	一三·二六米
撑竿跳	李琳（復）	蔡文波（復）	三·一四米
鐵球	張年春（白）	余順章（復）	一〇·三七米
鐵餅	陳寶球（白）	王正寅（復）	三二·一二米
鐵槍	王正寅（復）	陳寶球（白）	三八·八〇米

上中籃球隊　（上海蓬萊照相館攝）

精武盃賽前晚結果

㈠建國　勝　廣公甲（武）……二九比二六
㈡精武　勝　廣公乙（武）……四二比二〇
㈢舟流　勝　强盜（精）……三五比一五
㈣樂育　勝　南飛（會）……四〇比二〇

▲今晚秩序

翼隊對桂峯	七時	瞿天沛
英華對鐵錨	七時四十分	孔廣益
南方對樂壺	九時	吳志超

春季大賽馬
—第二日預測—

今日爲春賽第二日、第五次爲大皮賽、呼聲甚高之Bunny 笨男、及Crocodile 可路可大而、在第一日均未起步、照Speedy Lad 司比特拉特勝第一日新馬錦標賽、功夫爲一分三十一秒四、非常輕鬆、加以騎師恩加那沙之手段、相得益彰、此爲業已見過成績者、其次則美登之School Boy 司可而薄愛、曾以一分五秒勝一哩路、後路亦佳、此三騎足內、均有染指之望、端肥之The Guillemot 地帆力馬脫、及The Golden Eagle 地果而鄧衣帆而、均係本屆新馬中之上選、如由較勇騎師乘騎、則至少當有位置希望、茲將第二日預測錄後、

▲第一次四等馬賽一哩
㈠Beautifulland 皮脫福蘭
㈡Shawnee 先泥
㈢Whitehall 惠鐵好而

▲第二次頭二等馬賽一哩一掛得
㈠Banquet Eve 斟奔衣夫
㈡Windmill Plane 爲因特密而潑令
㈢Bill Barrow 別而排路

▲第三次新馬賽一哩一掛得
㈠Coke 可克
㈡Bonnie Lad 旁乃來特
㈢Rajah 來及

▲第四次三等馬賽一哩
㈠Courage 考來其
㈡Passage Money 派山其末辟
㈢Plotemy 柏土來美

▲第五次大皮賽一哩半
㈠Bunny 笨男
㈡Speedy Lad 司比特來特
㈢School Boy 司可而薄愛

▲第六次老馬賽一哩一掛得
㈠Busy Bee 別席皮
㈡Alligator 愛立蓋討
㈢The Crafty Bird 地克拉府的畔

▲第七次新搖會馬甲組平力賽九法郎
㈠Fall In 福而英
㈡Royal Hussar 老而黑色
㈢Pinto 品土

▲第八次新搖會馬乙組平力賽九法郎
㈠Iltis 阿而鐵司
㈡Cyklon 雪克龍
㈢White Magic 惠鐵麥及克

▲第九次一二三等馬賽一哩一掛得
㈠The Dour Bird 地道畔
㈡Royal Lee 老而皮
㈢Auchencairn 阿夫開

▲第十次新馬賽七法郎
㈠Recess Eve 來雪司衣夫
㈡White Sheik 惠鐵先克
㈢April Fool 愛不而府而

▲第十一次三四等馬賽三掛得
㈠Comradeship 康末來特歇浦
㈡Glen Proffen 哥來洵老生
㈢Merry Dancer 畢來台少

▲第十二次三等馬賽十一法郎
㈠Jupiter 求必脫
㈡Jack of Diamonds 及克亞夫大蒙司
㈢Don Rival 唐力直而

新屋召租
新建西式三層住宅百餘幢、市房十三幢、各優點如下
建築　式樣新頴　工程堅固
裝修　內裝衛生器具　水汀　氣帶　浴室　抽水馬桶　應有盡有
交通　公共汽車直達門首
花園　鋪有草地　空氣新鮮
地點　海格路大勝胡同
其他　公街寬暢　防護周密　尤其餘事　備有汽車間　以供房客停放汽車之用
如合意者請駕臨九江路B二號大利公司經租部接洽爲荷
大利公司經租部啓　電話一〇六六一號

永安醫院　留日醫學士張秋朝　專門痊愈花柳
新老花柳　淋濁　橫痃　梅毒　無痛打針　打針消散　根治下疳　泌尿器病　膀胱用鏡　醫治痊愈
老靶子路二〇六號

齊天舞台　夜戲一元三角六角　日戲一元二角　頭二三四本玉堂春
更新舞台　夜戲一元二角七角　價目　日戲一元五角三角二角　四本西遊記
寶興戲院　閘北寶山路西寶興路口　日一角半　夜二角　（日戲）全本馬家搶親　（夜戲）五本女才子畢生花

遊戲場

神仙世界　大洋一角　一律女子招待　京（日）蘇英會（夜）黑闖羅　新劇（日）行善得子（夜）後本二度梅
新新花園　門票小洋二角　京（日）宋金郎（夜）十九二十滿淸三百年　梅神團（日）連環債（夜）呆人得福　京（日）節孝廉明（夜）九十本狸貓換太子
永安樓　天韻樓　門票小洋三角　影戲中集　楊乃武小白菜　雙沙河　逍遙津　懷悟山　挑華車　打鑾駕
先施樂園　門票小洋三角　（影戲）笨偵探　四本西遊記
小世界　門票大洋一角　影戲　石頭公主　京（日）三門街（夜）新洛陽橋　新（日）烈婦教夫（夜）彭宮保
大世界　門票小洋三角　影戲　浣衣女郎　京（日）金雁橋（夜）西遊記　新劇（日）蘭月樓（夜）仙窟擒虎
國產商場　大馬路市政廳　價目小洋二角　新劇（日）蔣老五（夜）重見光明　醒心社　滑稽大會串

新華人壽儲金是保險的儲蓄

外人入口之檢查
前昨兩日到輪六艘
結果查得均有護照

市公安局奉令於五月一日起實行檢查外人入口護照、連日檢查頗爲忙碌、茲將各項情形、分錄如下、

▲查驗手續　凡自外洋(包括香港大連在內)到中國上海第一口岸載有搭客之輪船抵埠、除日本人因中日互約關係免予查驗外、先由全國檢疫處醫官上船檢查、繼即由公安局檢查護照事務所派員上船查驗、再由江海關檢查違禁品、在查驗時間、無論何人、不得上岸、頗爲嚴格、如查無護照者、則禁止登陸、如護照上缺少中國公使加簽者、須到市公安局補行簽字、

▲內部組織　市公安局組織之檢查護照事務所主任洪起、副主任陳惕敏、查驗員張明凡鄭重張秀槐周以足邵仁倫洪森姚昌宸歐啓良張德盛杜懋周純裕李光舜袁吉丁鶴周心遠等十五人、以上均係公安局科員、經局長選取學識高尚、曾經大學或專門學校畢業、能通數國言語者、每五人爲一組、不分晝夜船到、即往查驗、爲便利檢查起見、並設臨時辦公處於漢口路九號及吳淞消防救火會內、辦公時間、自上午六時起至晚十時、

▲前昨情形　前日(二日)外商輪抵滬者、有㊀北德公司狄衞思保號、上午十一時開到、停泊公和祥碼頭、㊁由英國倫敦駛來之格來尼佛號、上午十一時餘開到、停泊招商北棧、㊂大阪公司奇九、下午三時開到、停泊匯山碼頭、昨日(三日)抵滬者、有㊀大英公司克利安號、上午十時開到、停泊四五號浮筒、㊁大阪公司盛京丸、上午十時開到、停泊楊樹浦碼頭、㊂爪哇公司爪哇號、下午三時開到、停泊招商中棧、經分別派員前往查驗、結果查得並無有護照者、雖有幾人、缺少中國公使加簽、均係因時局倉促之故、當即由查驗員領往市公安局補行簽字、

大華大昌兩輪互撞之責任
平安公司之聲辯
謂大昌輪應負責
待將來公斷再定

平安公司大華輪與大華公司大昌輪在吳淞口外互撞一案、大昌因機艙入水沈沒、迄今已過半月、猶無妥善解決辦法、雙方情詞各執、交涉遂無形停頓、茲查悉大昌船員失蹤者計有四人、併土煤六百噸、大華輪以船首受損、入塢修理、在修理期間、聞損失亦在三萬兩之譜、惟會經本埠某洋商保險云、

昨記者往訪平安公司查詢關於互撞眞相、當承該公司經理盛陳二君接見、據云、此次二輪互撞、乃係大昌輪應負之責任、因大華係出口輪在下行港道行駛、過裡士馬後、向黑浮筒進行、約八分鐘後、復見大昌桅頂燈光及綠色舵燈、離大華船首右舷三度、是大華係依航行章程行駛、大昌則有錯誤、惟此時二船船首尚非對直、儘可相讓行過、地位寬餘、不至碰撞、且綠燈互對、原無危險、乃至兩輪相近之時、大昌自知錯誤、連拉㵑聲四響、改向右轉灣、大華船主知事不妙、急放汽笛之聲、打足倒車、然當時水高潮漲、大昌斜進又猛、致左舷中部猛撞大華船首、幸大華已打倒車、故船首免致碰斷、當時大華因欲檢查本船是否有沈沒之虞、及試駛無碍、即掉回靠近施救、乃有船員數人追不及待、一一落海、遭失踪、惟計救起者共有九十七人、均經大華載滬、且於開回以前、曾詢明大昌大副知無人遺落、始行鼓輪而去、否則尚可稍停撈救、故此次出事、實由大昌不守航章所致、至前傳大華於互撞後、欲行脫逃被護輪警士向船主出槍脅迫一層、經本公司詢明全船人員及司令部調查警士、均言無有此事、至責任問題將來公斷、自可水落石出云、

本市各界慶祝民會開幕
地點上海市商會
時間定上午九時

明日(五日)爲國民會議開幕之第一日、本市各界事先熱烈籌備慶祝事宜、業誌本報、惟是日適爲國民政府成立十週年紀念日、故各界代表出席參加者、定必踴躍、現已擇定天后宮上海市商會、舉行上海各界慶祝國民會議開幕暨國民政府成立十週年紀念大會、並規定遊藝場九處、茲將各情分誌於后、

▲大會主席團　大會主席[illegible]林克聰等七人、

▲大會秩序　㊀全體肅立、㊁奏樂、㊂唱黨歌、㊃向黨國旗及總理遺像行最敬禮、㊄恭讀總理遺囑、㊅靜默、㊆主席報告、㊇演說、㊈呼口號、㊉奏樂、⑪散會、

▲大會口號　㊀召集國民會議是奉行總理遺敎、㊁召開國民會議是鞏固國家統一、㊂召開國民會議是謀國家建設、㊃統一國民意志、㊄鞏固革命基礎、㊅制定國人共信共守的約法、㊆撤消領事裁判權、㊇收回全國租界、㊈廢除一切不平等條約、㊉剷除一切反動派、⑪擁護國民會議、⑫中華民國萬歲、⑬中國國民黨萬歲、[illegible]

▲遊藝場所　共有九大遊藝場、[illegible]民會議、第一遊藝場爲上海市商會之遊藝大會、第二遊藝場爲大光明大戲院、第三遊藝場爲新光大戲院、第四遊藝場爲蓬萊大戲院、第五遊藝場爲世界大戲院、第六遊藝場爲東南大戲院、第七遊藝場爲小世界、第八遊藝場爲神仙世界、第九遊藝場爲半淞園、遊藝大會有各著名遊藝團體及歌舞團體之表演、各戲院均開映巨片以資慶祝、

各地民會代表
來滬與赴京

各省選就之國民會議代表、連日到滬者頗多、茲悉各代表以會議行將於明日正式開幕、因於昨日先後乘滬快車附掛國民會議代表專車進京、昨日上午九時半進京者、計有甘肅代表潘其俊、本市農界代表陳管生、下午乘十二時夜車進京者、計廣東代表二十三人、廣西代表八人、雲南代表九人、四川八人、及智利華僑代表各一人、聞各代表到京後、將分住於民會招待事務所指定之中央飯店云(新聲社)、

又訊、國民會議福建代表選出代表計中國國民黨詹調元林學淵二名、農會代表陳聯芬王懷音史家麟三名、工會代表孫世華張賴忠劉澄清三名、商會代表林黃卷黃奕守黃趙三名、敎育及自由職業團體代表黃展雲沈覲宜毛一豐等三名、共計十四名、於五月二日由鄭選舉總監督派民廳秘書林鵬南護送、搭乘華安輪於今日(四日)早七時、即可抵滬、晚車赴京出席民會開幕典禮云、(日日社)、

各界紀念五三

本市各界爲紀念「五三」濟南被難諸烈士起見、昨日上午九時、分別舉行紀念大會、如江灣各界昨日上午九時在七區黨部大禮堂、舉行紀念大會、到黨部及各機關各團體代表俞仲採等數十人、由孫樂陶主席、報告紀念意義及開會宗旨後、旋由刁慶恩陸仁生王忠等相繼演說、並通過擁護國民會議自動宣佈廢除一切不平等條約云、

蘇產展覽會
徵品三十箱運京

實業部國貨陳列館、定於五月五日舉行江蘇特產展覽會、特派專員楊暉光來滬、假市商會商品陳列所徵集出品、對於新興工業品、尤特別注意、如筱舫之照相材料、及章華毛絨嗶嘰等、皆在徵集之列、現已徵品竣事、共征得三十箱、於今運京展覽、

市婦女協會
改組婦女救濟會
市民訓會之訓令
委林克聰等籌備

上海市婦女協會、前因中央頒佈婦女團體組織大綱後、會即呈請市黨部指導改組、茲聞市黨部民訓會、已於昨日訓令該會着即停止活動、改組婦女協會爲上海市婦女救濟會、並委定林克聰王[illegible]

市政府撥款補助上寶兩縣
—四月份起—

上海市縣劃款糾紛、經省政府令飭財政廳會同市政府清算、議決因補助縣方各款孔在案、茲因縣治遷移需款孔般、故嚴縣長據情呈請撥給、以維縣政、張市長當以該縣進行遷治、需用款項、應准自本年四月份起上寶兩縣補助費一律照案撥給、除令行財政局遵照辦理並函達省政府查照外、業已訓令上寶兩縣政府分別向市財政局具領矣、

縣營業稅開征

上海縣財政局茲奉省令營業稅自四月一日起征、故王局長除籌備開征外、連日又派員赴各區調查各商店所報資方本額營業額有無不實之處、以憑更正補報、又悉江蘇省政府以營業稅開征、事在必行、毫無猶豫、業以委員沈振家方紹翥等六人莅縣從事勸導、昨日上海縣政府已奉省府電令知照、並須下大批布告、仰即分發實貼、俾衆週知云、

嚴禁日魚侵銷
市商會之呈請

市商會昨爲日輪越界捕魚、侵及我國領海、呈請實業部澈查嚴禁、原呈云、呈爲據情呈請事、案查屬會會員金楚湘、請制止日輪運魚入口、並保護我國漁業一案、經電奉鈞部於本年二月十三日訓令、咨准財政部轉據浙海關呈覆、日本漁船並無運載魚鮮報關情事、錄同原咨、令仰轉知等因、奉經轉函知照去後、嗣於三月三日、續據金楚湘函稱、日輪越海捕魚、報紙皇皇登載、已非一次、楚湘生於漁村、深悉漁業情形、因鑒邇年漁業失敗、帝國主義者侵略海權、爲救國計、所以大聲疾呼、陳請貴會轉呈實業部核辦、以救漁業而爭國權、詎料當局僅據浙關一言、認日本漁船並無運載魚鮮報關、以市商會所報事實不符駁斥、而對於其他口岸、究竟有否日漁輪入口、不予澈查、楚湘認爲敷衍了事、蓋日人手段素所狡猾、魚類入口常勾結中國奸民、詐僞百出、以掩耳目、故報稅常被瞞騙、最近有日商麟友公司、經理大成丸鷹神丸博通丸三漁輪運至本埠小東門銷售中國魚類、爲數甚鉅、事實俱在、懇請派員澈查、陳明以釋羣疑、而救魚業等情、當即飭科派員查據復稱日人輸入魚類、歷時已久、惟向所輸入者、爲靑川色門等品、又有黃魚沙魚帶魚等、按此種魚類、產於江浙所轄佘山浪岡海礁洋面、向歸吾國漁民捕取、今竟有此種魚類進口、自屬可異、但日人是否在吾國海權之內侵捕、抑係在界外捕得、殊鮮根據、僅知其裝箱運華船泊楊樹浦一帶、漏稅消售、商販等利其價廉、相率競購、半數售於各小菜場攤販、半數則售與各鮮魚行、嗣以此案騰載報章、各界反對甚烈、因此日輪稍爲斂跡、目前進口日漸減少矣、又稱、鮮魚業中、有組織大中華等公司、自行放輪採辦者、又有以完全華資之公司、雇用日人、租用日輪者、然日人與奸商等、串勾圖利、詭計百出、此中眞相、實難辨認、近得漁業改進會之宣傳呼籲、漁政機關之謀積極防止、或可有救等語、據此查日輪越界捕魚、侵其我國領海、爲害之鉅、及防止之方、已於去年十一月屬會陽代電詳述、已蒙鈞察、今據查日魚銷入本市、並有日人與奸僧勾結情事、雖由各界並漁業團體之反對、而要非主管權力機關、嚴加制止不爲功、理合電請鈞部鑒察、俯准分別咨請澈查、勿稍寬假、藉維漁業、實爲公便、

▲江浙漁輪同業公會電云、南京分送國民政府行政院實業財政外交各部鈞鑒、日本漁輪侵佔漁場、早有禁令、該日輪展期已滿、復請緩限、一誤再誤、國體攸關、民怨沸騰、政府若再任日輪進口售賣、則沿海百萬漁民、萬難生存、局勢嚴禁、煽惑有詞、釀成慘案、事在意中、羣情惶急、無可制止、務懇根據原議、嚴令滬關水警、即日禁止日輪進口、以安人心、臨電不勝迫切待命之至、江浙漁業公會郎振磬江浙漁輪同業公會許一飛漁商葛醴泉林梅卿周梅庭等叩東、

國勞會議代表
楊有壬昨離滬

我國出席國際第十五次勞工會議代表楊有壬、及顧問張群麟郎醒石三人、相偕於昨日上午九時、由滬乘日輪[illegible]丸出發往大連、以便由[illegible]路取道蘇聯、經德國而往日內瓦出席會議、各人於八時左右、即乘汽車往黃浦碼頭、本市出版業工會、自來火工會、浦東英美烟廠工會、六區黨部全體執委、等各工團人員二百餘人、均執五彩旗幟之標語、前赴黃浦碼頭[illegible]

康藏步行團
已準備出發

前日各報、載有康藏步行團之組織、記者以去年八月間之組織、有康藏步行團之組織、是否與現在組織相同、特往該團辦事處詢問、適遇該團幹事王覲遠、據云、敝團確組織於去年八月間、其宗旨爲研究康藏歷史之沿革、地理形勢、人民習尙、文化開塞、物產數量、交通狀況、商品種類、藏印交界之現勢、並呼醒其親英非計、作一詳細之考查、供獻於國人、以明英人侵略邊疆之眞相、而爲將來開闢藏源之一助、本可早就出發、因種種關係、如延攬人才、接洽護照、籌集經費等等、故於去年十一月、晉京請願、現已蒙蔣主席訓勉、同時蒙中央黨部允發證明書、蒙藏委員給予護照、張副司令及各界名人獎許、沿途四川西康、現已接洽妥善、加意保護、予在本月十九日返滬籌備出發事宜、而張元等人、因留京參加慶祝國民會議大會、擔任宣傳任務、一俟事畢、亦即返滬、決在上海出發、

民生軍艦明日下水
國府代表張岳軍
孔部長夫人擲瓶

海軍部新建之民生軍艦、於去年十一月十一日在本埠江南造船所安放龍骨、建造以來、歷時四月、一切構造、敏捷異常、現船身工程、大半告竣、而下面吃水工程、完全竣事、已定明日(五日)下午三時、在造船所船塢舉行下水典禮、業經聘定孔部長夫人、宋靄齡女士行擲瓶禮、而觀禮請柬、亦已發出、同時會請國民政府各院部等派員指導、聞國府令派上海市市長張岳軍氏爲代表、行政院亦經派定本市公安局長陳希會氏爲代表、屆時車水馬龍、必有一番盛舉、

調查上海工業
定六日出發

國民政府主計處統計局、實業部、上海市社會局、交通大學研究所、中國經濟學社、聯合調查上海機械工業之一節、已誌前報、茲悉各機關派定職員分區調查、計分上海市爲八區、以公共租界東區爲一區、由實業部職員史浩然調查、以閘北東區爲二區、由統計局職員林鳴岐等調查、以閘北西區爲三區、由實業部職員鄭鶴調查、公共租界中區爲五區、由交通大學職員高家棟調查、以上海城區及南市一帶爲六區、由社會局職員秦宏濟調查、以法租界爲七區、由交通大學職員金禹範調查、以浦東一帶爲八區、由社會局職員錢守之調查、各員均將於五月六日出發、

陳紹寬昨日來滬

海次陳紹寬、昨晨來滬、主持民生軍艦下水典禮、昨與記者作下列之談話、㊀中央處置釀成六一政變之薩福疇林忠邱振武、報載俟楊部長晉京後商議辦法云云、此係外界誤傳、薩等一切處置、當聽中央解決、㊁李世甲茲已赴日接洽定造軍艦、惟造費一層、至爲困難因之艦之圖樣等等、亦尙未擬定㊂關於檢閱軍艦一事、現尙未完畢、須俟民生艦下水後、即當晉京繼續檢閱云云、

中西藥房改組
仍由周邦俊招股承盤

昨日下午二時、日夜債權團代表等、在愛多亞路知足廬內、集議將中西藥房、溫泉浴室、及大世界福昌烟公司等、召盤事宜、到會者、計福昌經理姚繼先、中西經理周邦俊、及吳徵潘籙邦兩會計師、又律師江一平湯嘉蘇顏晉卿陸家熾等十餘人、議決溫泉浴室仍照前議辦理、中西藥房亦歸周邦俊接盤改組、俾債權人之利益、及職工生活、均得保障、聞周君以各方面之一再勸勉、已允接手云、

先施虎牌花露水

先施公司出品之花露水、香氣芬芳、清雅無匹、爲夏令衞生要品、仍售舊價、頗爲低廉、

工商通信社遷移

本埠工商通信社、[illegible]現已遷移北泥[illegible]

費唐提交上海公共租界工部局報告書
第一卷摘要譯文(續)
—第一編至第三編—

一九二八年所確定之決議、使當時關於公園方面之急切困難、得完滿解決、工部局總董所謂「歷時甚久之不平」、亦得消釋、但此後應如何充分設備公園及運動場所、以供應租界內大宗華民日見擴增之需要、爲一範圍較廣之重要問題、尙待解決、此項問題、以及爲華人設備之教育醫院及其他醫藥服務問題、前途殊非易易、蓋欲求適應擴增之需要、所須採取方法之範圍、殊爲廣大、

第八章討論公共租界行政組織之範圍與梗概、對於行政機能、經加描述、至於政治機能之詳情、如納稅人會議、董事會與各種委員會之方法等、均留在討論政治問題之第五編內研究、

第九章論列公共租界內法院之一般情形、並將一九三〇年四月一日所實行、關於公共租界內組織中國法院之現有協定、考察其要點、對於協定所載公共租界內法院辦理案件之程序、尤爲注意、緣此項程序、與界外中國法院之所用者不同、除某種案件外、所有刑事案件之提起公訴權、屬諸公共租界巡捕房由捕房律師、或其助理、代表出庭、關于檢察官有起訴權之案、其初次偵查、應公開執行、被告律師、得到庭陳述意見、所拘人犯、不得逾二十四小時而不送交法院、除經由中國新式法院之囑託者外、在公共租界內發見之人犯、須經法院之法庭調查、方得送交租界外之官署、

報告提示、關於前項協定之規定、有兩種困難發生、㊀各行政局所照例施行之中國法律、如何適用於公共租界、㊁關於送交人犯於租界外官署一層、如何實行上述之規定、適用各局所施行法律問題之發生、係由於中國市府各局、請爲拘捕在公共租界居住或營業之市民、此項陳請、與工部局在公共租界內所有行政權範圍之問題、又相牽涉、關於將人犯送交租界外官署所發生問題、亦經討論、所注重者、爲給予界內華民之必需保障起見、維持工部局所持之爭點一層、事關重要、蓋除新式法院外、無論何人、未經法庭調查、不得送交租界外官署之規定、工部局方面解釋、認爲在將人犯送交以前、所有該犯在界外犯罪之證據、須經法院認爲滿意、其理由爲、倘『巡捕房在公共租界內逮捕之人犯、可由租界內法院、自由送交租界外之民政或軍事當道、則協定所定、關於租界法院審理案件之程序、藉爲界內居民保障一層、將爲毫無價値、且拘票以界外官署之請求而發、捕房依照拘票而逮捕人犯、此項官署、或將違反捕房之意願、而利用該捕房、藉以控制租界內之無辜良民、而施以最嚴重之違法壓迫手段』、報告內又提出關於解釋將人犯送交界外官署規定之特種案件一起、該案經兩次上訴、結果爲工部局律師最後獲得一種判決、即在將人犯轉交中國市政府公安局以前、該犯所被控之罪、應先經調查、且須先成立一種有確證之案件、中國政府及軍政長官、曾因此案、對於租界法院須有「密令」報告內對於此項密令、亦經提及、

在公共租界內施行法律之一般情形、經概述如左、就以上所述者而觀、關於法律及其施行兩層、公共租界地位之複雜、達於極點、甚爲明瞭、除公共租界所有唯一適用之地產章程及其附則外、界有十五國法庭、執行彼此不同之十五國法律制度、此外尙有屬於國際性質之領事法庭、受理工部局被控之案件、

中國法院、得對於公共租界內之大宗華民、以及無領事裁判權各國之僑民、行使其裁判權、故關係極爲重要、(其重要之程度、可由其已成工作之巨量、及受其裁判權所約束之居民人數測之)所有困難、非僅在該法院所施行之法律、不能確定、並在租界外官署所加於該法院之壓迫、

多數法院、依照各種不同之法制、在租界內行使其裁判權、租界情形因此複雜、其間之行使統一勢力者、爲公共租界之警務行政、以及代表工部局之捕房律師及其助理員所執行之職務、此輩律師、係實行工部局所受付託之施行法律與懲治罪犯之一般責任、外人報紙、多將公共租界內各法庭所辦案件情形、廣爲登載、而華人報紙、雖對於中國官署之行爲、有被反對、或被批評之案、每避免顯著之刊登、然亦以寬大之地位、刊載中國法院審理案件之報告、故各法院自身、實常受輿論之裁判、

就公共租界之普通統治系統言、工部局爲行政機關、其權力爲以條約爲根據之組織法所限制、欲實行地產章程與其附則、以及維持租界之治安、有賴於獨立之法院、工部局所行使之職權、係確受法律之限制、而法律之解釋、則屬諸法院、故在公共租界之內、除非界外官署、要求參與行政權並能達到目的、因此而發生之結果外、並無獨裁權或專制權之行使、地產章程與附則之不完全、足爲工部局之障礙、該局之行政、因此缺點、而有窘而且弱之處、但概括言之、在已往時期之內、工部局頗能使其行政切實有效、如法院對於關係工部局行使職權之案件、[illegible]自利、團體之命令或勢力、而於該局之行政、加以不正當之干涉、則工部局仍能繼續其過去之成績、案件之判決、或有錯誤、但在上述普通狀況之下、其制度仍能運轉自如、惟如中國法院、因遵從界外官署之命令、或屈服於政治機關之威脅、不能將各種案件、依其眞相辦理、則公共租界行政統系之必至停頓、亦在意料之中、總而言之、在公共租界之內、雖有困難及糢糊不淸之狀況、且有時因界外官署之干涉、而不能維持公道、然法治之精神、依然無恙、人權物權、均有保障、(未完)

時人行踪錄

▲中委朱家驊、陳布雷、昨日下午由杭同乘特快車來滬、當晚十一時許抵站、即換乘京滬夜快車晉京、

▲銓敘部長鈕永建、實業次長趙晉卿、滬市民會代表王延松、陳管生及張乃燕等、均於昨晚乘夜快車晉京、

▲駐德公使蔣作賓、自抵滬後稍事休息、定於今晚乘車晉京、報告一切、

律師公會常會記

上海律師公會昨(星期日)午刻在法租界貝勒路會所召集執監委員聯席會議、提案錄後、㊀上海地方法院及江蘇高等第二分院令知建議批示改用送達一節、如須批示送達、務於書面聲明、否則仍依舊例辦理案、「議決」轉知各會員查照、㊁上海縣黨部令知兼營商業之律師、能否爲商會執監委員之中央解釋案、(議決)轉知各會員查照、㊂全國律師協會函知第三屆代表大會開會日期、請選派代表出席案、(議決)存查、㊃顧元昌會員提議特區地方法院律師休息室屋小人多、請議擴充案、(議決)交常務委員會辦理、㊄戴景槐會員請解釋公司股東選舉董事自己、能否選舉自己案、(議決)僉認有轉請解釋之必要、應予傳請江蘇高等法院轉請解釋、㊅河南民衆敎育演講團在滬演劇籌募基金、請推銷戲券案、(議決)原券璧還、未便轉銷、㊆主席報告奉聯奎會員當選民會代表、本公會提出議案、(甲)人權制度保障案、(乙)統一司法權案、請衆討論案、(議決)通過、以本公會名義交秦代表於民會提議、㊇蔡倪培委員報告修正建議糾正民事調解庭調解議式、請付討論案、(議決)交常務委員會修正繕發、㊈律師盧興原孫原胡振禔朱善慶彭鍾駿姚兆里夏祖堃居簡生何燧潘振聲葉昌貽黃企尼黃逵平等聲請入會案、(議決)盧興原一員、先予通過入會、所交文憑、仍推舉王踦善會員審查、其他各員一律通過入會、議畢散會、

胡開文之新出品

拋球場北首老胡開文廣戶氏筆墨莊、開設已歷多年、現特製梅蘭芳佳墨、以供士林之需、並有前敎育部長蔣夢麟氏題字云、

西醫公會常會紀

中華西醫公會、昨開第三十三次常會、由錢龍章主席、討論事項、㊀衞生署業經組織成立、本會應否重行呈報備案案、(議決)先依法呈請市民訓會、核准許可後再核、㊁項[illegible]致試院舉行高等醫生考試、本會應表示案、(議決)根據上屆決議、再呈內政部表示反對、稿請葉漢伯擬拍、㊂公共租界登記案、(議決)通告各會員、如有未將登記表格塡送來會者、飭令三天內從速塡繳、俾便轉送核辦、㊃鍾鼎琛徐逸亭雲化南呂江月潘紹椿羅克西等請求入會案、(議決)通過、惟潘紹椿羅克西付調查再核、

簡報

▲煤業公會向國民會議提議收回開灤煤礦、提出理由四項、交王延松帶京、

▲荷屬南洋華僑商業考察團陳丙丁、莊西言、李祥敏等十九人、同國考察本國商業、於日前到滬、赴京日期尙未定、

▲本市各界忻海珊案後援會、昨分呈市政府市黨部、請予嚴重交涉、並函法租界納稅華人會、仗義執言、予以援助云、

▲參燕業請減參業稅要求與藥品同徵千分之二、

▲本市裝訂業工會、前日向資方提出要求修訂條件十八項、

▲日本糖果領袖森永氏來滬、本市糖果餅乾公會前晚設宴歡迎、

金貴銀賤中之怪傑

敝公司志在宣揚國貨抵抗舶來對於社會贊許又合時宜之花露水不計成本預備十萬元之大犧牲以爲酧謝愛用國貨諸君之熱忱但中國地廣人稠未用過者諒亦不少請各界士女注意爲幸

先施老牌花露水

貨品高於舶來　價格仍是照舊

各大洋廣貨店均有發售

上海縣註冊農商部給獎

痔

化痔丸　痔瘡斷根散

上海寧波路錫金公所東首渭安坊同仁醫藥所總發行所

經濟而合式的　陸海童子軍用品

請向上海小西門中華路仁勇商店採購　必可滿意　目錄函索即寄

唐拾義

見效特色

上海搬場公司

首創第一

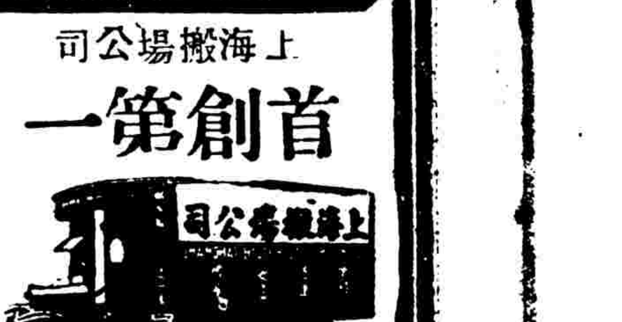

夫四名不取分文

租車每小時四元

大世界西首　電話六一二一九三

河南路橋堍　電話一八八七七

東百老匯路　電話六一二一〇

漢口路十號　電話六一二一九四

女肉票徼倖脫險

搶刦辦案匪徒　綁去事主胞妹
敗警兜緝圖逃　棄票河塘之畔

吳淞沿北之楊行西市梢第四十四圖、居民黃兆成家、於前晚十時半許、突來口操北音之盜匪七八名、三匪均執手鎗、其餘各匪持有蠟炬及利刃等兇器、破門而進、黃兆成與合家人等均由夢中驚醒、匪等出槍恫嚇、不許聲張、乃擁入寢室、大肆搜刦、但所有衣物並不貴重、遂勒逼黃兆成交出現款、黃答以家況清貧、並無銀洋、匪遂將黃兆成之胞妹愛妹綁去、臨行時將搜刦之衣服等物悉予拋棄、聲言迅速預備現洋取贖云云、斯時該處公安分局第一分駐所巡官梁禹青聞警、立率武裝警士馳往兜緝、追至顧家宅附近、匪方見事不妙、遂將肉票愛妹放至河塘畔、不許呼喊、並脫下棉袍一件、蓋其身上、遂跳至對浜、呼嘯而逸、治警士趕到、匪已遠颺、昨晨寶山縣縣長邱銘九據報後、以案關綁刦、故當即通令所屬各分局一體嚴密踹緝該匪等拘案法辦云、

逐鹿惡果

川路公司總理　互相攻訐涉訟　誹謗判處罰金

川路公司自董事局主席康千里代表曾顯之、在地方法院控訴前總理張泰階侵佔公款三百餘萬、經地院判處徒刑後、該總理及駐滬經理一席、逐鹿者大不乏人、而各董事意見均不一致、故同時有倪公偉馮鯉舟鄒雲春三人、均被委任為川路公司總理兼駐滬經理、於是各方籍廣告互相攻擊、訟案於此發生、先由馮鯉舟控訴曾顯之藏匿人犯劉亞覺於特區法院、曾亦提起誣告之反訴、繼則曾顯之倪公偉訴馮鯉舟鄒雲春妨害名譽及侵佔、而馮鄒兩人亦提起反訴、馮訴曾藏匿人犯案、係吳廷琪推事承審、尚未訊結、餘案則由蕭變棻推事受理、業於日前宣告辯論終結、昨由蕭推事開庭宣判、馮鯉舟誹謗一罪、處罰金十五元、罰金如不完納、以二元易科監禁一日、其餘部份無罪、鄒雲春曾顯之倪公偉均無罪、

車夫內應

買辦家巨刦案　先後緝獲三盜　據供門禁森嚴

太古公司武昌輪船買辦本地人邱木金、家住阿拉白司脫路鈞和里四十四號、於上月三十號上午十時許、突有盜匪數人、各執手槍侵入、嚇禁聲張、翻箱倒篋、肆意搜刮、歷時頗久、始飽贓分頭而逸、當經邱檢點損失、計被刦金銀首飾現款衣服值洋六千一百八十二元之譜、尚有手槍一支、係邱向工部局捐領、備作自衛者、當時亦一併被刦、遂開單據情報告匯司捕房、請為查緝、捕頭得報、當派華探目尚武包探陳大寶帶同邱家之汽車夫李林根、連日赴各遊戲場及三公司屋頂花園等處祕密偵查、於本月一號晚九時許、查至永安公司屋頂花園、見有一男一女在前行走、正欲出外、當由李林根指明男者即屬搶刦邱家之盜黨、探員乃暗隨於後、見該男女步入法租界愛多亞路安樂宮旅社四號房間內、遂投報法捕房、協同探員往將該男子拘獲[illegible]詰悉其名陳根生、常州人、並供出尚有同黨海門人鄭貴福及其父鄭富昌、現在浙江路五七一號龍泉浴室洗浴、探員復往將兩鄭緝獲、一併帶回捕房、在陳身畔抄出皮夾一只、內有鈔洋七十五元及漢口一元鈔票五張、在鄭貴福身畔亦搜得皮夾一只、內有鈔洋五十五元及手表一只金戒一只、當經傳到事主、認明均係被刦之原贓、飭令收押、前晨解送特區地方法院第二刑庭、即據捕房律師張天蔭陳述以前情形、請求延期、又據事主邱木金偕證人李林根等投訴被刦情形、並當庭指出被告陳根生係當時在場搶刦者、詰之陳根生供認、與鄭貴福及在逃之方阿毛徐阿根方金生等同往搶刦、鄭在門外望風、事後在某處分贓、以七十元為一份、方阿毛因有手鎗兩支、故獨得三份、鄭貴福一份、我一份、徐阿根三份、方金生一份、所有搶來之首飾、均由方徐二人之妻設法變賣、得價幾何、則不得而知、鄭貴福供、我之叔父鄭阿二、向在邱家為包車夫、故我時往邱家、查邱家門禁森嚴、非有熟人不肯開門、搶刦時我未同往、事後由方阿毛分給我洋五十五元手表一只金戒一只、鄭富昌供、甫由海門來滬、找尋我子鄭貴福、欲着其回鄉、對於盜案不知各等語、經吳廷琪推事核供、諭三被告還押、候改期再訊、

判准離異

身患隱疾　並給贍養等費　共五千五百元

本城已故名醫陶寅康之長子陶一青、近被乃妻陶蔡文卿在地方法院告訴虐待遺棄、並指陶患有陽萎病、要求離婚、並返償撫慰金洋八千元及粧奩費洋一千九百七十七元等情一案、迭奉傳訊未結、前日又奉續審、下午由陳秉信推事特開第六法庭、雙方各偕律師到庭、首據陶一青供她(指原告)控我患陽萎病、係屬虛言、因我與她結婚時、所需之款、悉向親友處借貸而來、不久先父寅康公逝世、以致債台高築、討債人不絕於門、因此環境異常惡劣、我之精神上大受刺激、乃不幸此次[illegible]我之名譽上營業上均受重大影響、所以我不願離婚、官曰她不願跟你、即使勉強與你同居、有何益處、答她一定要離、我也沒有法子、惟對於撫慰金一層、我實在無力為之負擔、至於粧奩部分、我照她單上所開者如數還她、缺少者以錢作價云云、次傳陶蔡文卿供、被告所供均是謊言、究竟他有無隱疾、有中國紅十字會醫院鑑定書證明、他真心肝全無、既耽誤我之終身、又斷絕我之生路、設或再與之同居、則我之一生幸福、被他剝削殆盡、我未嫁前依靠父母、嫁後應由丈夫為之保護、況我之父兄為清貧人家、我出閣時、購買各種粧奩、費洋一千餘元、已非易事、倘若離婚後、身無分文、如何生活呢、所以我所受之痛苦及日後之生活、非八千元不可、問官當庭為之和解、因被告堅不就範、和解不成、問官遂諭王檢察官蒞庭發表意見、略稱原告請求離婚、其理由為被告身患隱疾、已經醫院鑑定、可謂理由充足、請為依法判決、末由兩造律師互辯、過、問官認為終結、聽候宣判、遂退庭、業將判決主文錄後、原告(陶蔡文卿)與被告(陶一青)之婚姻應准離異、被告應給原告贍養及粧奩衣飾費洋五千五百元、原告其餘之訴駁斥、訴訟費用由被告負擔、

販士新法

假扮叫賣元宵　祕密終於破露

士販陳福有、設販土機關於閘北仁昌里十四號、惟其販土之手段異想天開、法將烟土藏在賣元宵粉圓之擔內履中、自己挑而出外、居然扑扑叫賣、遂被避去偵探警察之檢查、實在人不知鬼不覺、未曾破獲、前日陳又藏土挑擔出外、行至國慶路、日挑擔貿易、但未見停擔賣、詎為四區巡官所見、以陳每買、知其中定有蹊蹺、遂加以搜查、則履中釜中均藏鴉片、計烟土六百餘兩、紅丸七大包、研訊後、復往其十四號內搜查出烟土紅丸甚多、一併解科、昨解地方法院訊辦、

畜之厚贈

六區偵探員姘婦　為一枚鑽戒入獄

匯司捕房華探目張炳成丁葆祥包探黃玉市唐廣福等、前緝獲盜黨張友生張殿甲陸梅牛李新民宋金志馮步雲李玉祥鮑小三等八名、抄得手槍四支、子彈數十粒、查得該盜等曾犯持械搶劫水路三號牛方長卿家、愛多亞路一〇三二號顧汪氏家、同路一五一〇號陸王氏家、漢口路雲南路封金海樓值價頗鉅之金銀首飾衣服銀洋、解由特區法院訊押在案、茲據被告張殿甲供稱、伊路刦所得之贓物、內有鑽戒一枚、係贈與住居法租界五鳳里二號之浙江婦人張麗美(念一歲)、張探目得供、遂會同法捕房探員前往拘捕、見張婦衣飾華麗、儼然富家婦、調查之下、始悉婦係上海市公安局六區總署偵探胡賓祥之姘婦、乃提回捕房、解送特區法院、捕房律師張天蔭以刑法三七六條收受贓物罪起訴、張婦亦延葉弗康律師代辯、據婦供、張殿甲確有鑽戒一枚贈伊、嗣以不知真偽、携往典當驗看、旋即回來、因此戒係屬膺品、故由胡賓祥取去、據云業已拋棄、但是否存在、不得而知、葛之覃推事即向張殿甲詰問一過、諭張婦還押、候傳胡賓祥到案、再行質訊、

出走後連累其姊

持大學生倪光勳　范阿寶自稱倪妻　控倪姊霸占家產　范身份現尚未明

持志大學學生倪光勳、突於去冬棄家出走、不知所之、後聞倪獨赴北平、考入燕京大學、繼續學業、但其家屬自倪失蹤至今、未嘗得其通訊、故是否在平求學殊難確定、最近忽有自稱為倪妻之范阿寶者具狀特區地方法院控倪姊曾倪光琛(即六姐)霸佔光勳二萬金之家產等情、曾經特院一度傳審、因原告並未繳納訟費、由法官諭令補繳訟費、候傳人證再行訊奪在案、茲被告曾倪光琛以范阿寶之訴、純係虛誣、爰延張德欽沈越聲兩律師具狀答辯、略謂倪光勳現年僅二十四歲、昔在持志大學讀書、後聞潛赴北平求學、是否確實、亦難妄斷、惟據被告及倪姓各親友等所知、當在光勳未出走之前、絕未聞其有於何年月日娶妻或參與婚禮、是則原告之身分實屬不明、啓人疑駭、焉可於光勳所有之家產權上妄想承受之主張、考原告今日之所以有此非分思想、以圖萬一徼倖者、厥因被告之先父在世時、確曾僱用范阿寶為傭婦、或者光勳即於其時與原告有不正當之行為、偶作非禮之苟合、是亦祇能認作光勳個人之情戀糾紛、應向光勳本人提起交涉、萬不能向被告或親友等即認為係光勳之正式夫婦、並向被告要求承受光勳之財產、其義極為顯明、故原告如欲主張財產權、必先確定其身分、今原告竟無理取鬧、實屬根本差誤、於法於理、俱不容絲毫假借、原告所控霸佔家產、指不交出一節、尤為無理而悖謬、緣被告之先父於民國十八年逝世、其時光勳年已二十二歲、已為成年之人、非年齡幼稚、絕無智識者可比、況先父在生時、終身供職海關、月入僅敷家用、並未兼營其他副業、得成富饒、或者有微儲積、而所供光勳歷年讀書及其他兩兄等求學費用、亦將與時俱逝而告罄、且被告為光勳之胞姊、於先父之遺產、豈僅光勳有繼承之權、獨被告與其他兩兄均不能過問、依法繼承分得乎、今原告竟不明事理、妄稱光勳之財產、寄存於被告處、完全為誣衊揑造、藉冀徼倖、要知光勳早為成年之人、非若幼稚、有必須將財產交由他人保管之必要、主權所在、孰甘放棄、而不自經管、乃必假手於人、再原告所稱光勳與彼素來感情融洽一語、事更滑稽、因想光勳與彼如果極端戀愛、何竟不願一切、不留一言、毅然出走、是則可逆料當日光勳所處境界、必不樂觀、而且隱痛難言、故出此一走之下策、斷非被告所能臆揣度者也、總之原告所稱各節、完全想入非非、憑空揑造、既無確實證據、焉得信口雌黃、而向彼提出要求、承受光勳之財產乎、據上事實、顯見原告之訴、毫無理由、故意糾纏、為此具狀請求駁斥、並判令負擔本案訟費云云、惟范阿寶前次庭訊時、關於彼為倪光勳之妻一點、曾舉出光勳之叔倪久明、謂可傳案質訊、故范倪究竟如何結合、俟她出庭、倪叔如到案、或能辨明也、

全部股東名單

萬目睽睽之共發公司　存根簿之原文　認股數目一斑　(續昨)

▲〇〇二五頁　六〇一梁世記一股、六〇二朱景盛二股、六〇三陸仁灼十二股、六〇四黃得記三十四股、六〇五陸榮生三股、六〇六吳普記一股、六〇七姚頌唐九百股(此戶已分戶於六四三六四四號)六〇八姚光耀七十二股、六〇九袁坎生二股、六一〇周豹元一股六一一榮元愷一股、六一二陳頌山一百十股、六一三邵德銘十二股六一四周田泉六股、六一五周芸葆三股、六一六方維鶴二股、六一七許孝緒二股、六一八邱漢章二股、六一九周肇泳十三股、六二〇奚紹昌五股、六二一劉坤水五股、六二二楊荷蓀五股、六二三殷壽鼎五股、六二四朱緯卿二股、六二五洪雁賓六股、

▲〇〇二六頁　六二六張源記二百股六二七志記三十五股、六二八葛發華五百六十股、六二九協簡昌二股、六三〇黃德記五十股、六三一陳海天一股、六三二顏筱記一股、六三三王華記二股、六三四高路記二十股、六三五高路記二十股、六三六高路記二十股、六三七高路記二十股、六三八高路記念四股、六三九高馬記二十股、六四〇高馬記十六股、六四一陳如翔五股、六四二薬大章二股、六四三徐慶堂許四百股、(此戶分戶於六五九、六六〇、六六一號)六六四姚頌唐五百股、六四五曲德輔二股、六四六陳玉樹七股、六四七劉鏡川四股、六四八毛輔成十二股、六四九周椿山三十五股、六五〇尤夢菊二百五十九股、

▲〇〇二七頁　六五一周公樸一股、六五二董發記一股、六五三黃得記十一股、六五四黃得記七股、六五五曹安記一股、六五六李舜琴一百股、六五七李舜琴二百股、六五八黃得記六股、六五九許永春二百股、六六〇許永年一百五十股、(此戶分於六六四、六六五、六六六號)六六一許永年五十股、六六二唐之佩三十五股、六六三黃德記十五股、六六四許寶林五十股、六六五許福林五十股、六六六許永年五十股、六六七劉星齋十二股、六六八顧家麒十九股、六六九金幼記念四股、六七〇潘理記七股、六七一張鵬飛六百股、(全部完)

奪愛不遂告發戀人

少婦被指共匪　移解市府收押

武昌少婦何陳氏、因被其戀人奪愛不遂、匿名告發共匪、當為五區二所拘獲、移解地方法院訊辦在案、茲悉法院檢察官因依據綏靖審辦反革命條例、故於昨派警將何陳氏移解市政府收押、一面並將由地方法院奉令所委之巡廻審理員前往依程序訊辦云、

酒店老闆娶妻受愚

破費八十元　作旬日夫妻

滬西北新涇江橋開設沈寶記酒店之紹興人沈阿寶、年已五十三歲、老妻已故、物色內助、由莫阿龍介紹一婦人陳萬氏、年三十四歲、以八十元之代價、而成伉儷、詎旬日之間、忽有陳松林者到沈處、謂該氏係其髮妻、被人拐賣、即欲領回、並恐嚇詐財、沈以若輩故作此串放白鴿之舉、遂先往六區一分所控告、當即派警將陳松林陳萬氏莫阿龍一併拘獲、昨解地方法院訊辦、

又一念秧新術

麪粉假冒味精　兜銷當被察破

常州人趙和尚、於日前以麪粉裝入粉手牌味精舊盒內、并用僞章蓋於盒上、假冒真牌貨物、先後持至法租界棻市街一百七十六號及敏體尼蔭路三十二號兩家南貨店兜銷、當被察破、鳴捕將趙拘入捕房、前日解送法公堂請究、原告等投訴前情、訊之趙供認假冒味精不諱、官判趙罰洋十五元或押十五天以儆、僞貨沒收、

輪姦少女之告發

一之為甚　其可再乎

鹽城婦人朱胥氏、昨控徐小毛張福祥強姦其女阿三於閘北四區總署、當經周署長詢據原告朱胥氏供、住潘家灣西平房內、我女阿三、年十九歲、在附近絲廠作工、邇來有形如工人者二人、(即徐張)、當我女返家時、輒尾隨於後、污言調笑、但我女卒留諸不理、詎意前晚該二人突然闖入臥室、抓起帳被、一人揑住我女雙足、一人強行姦污、迨我回家、已被逃逸、今彼又來圖姦、適我在家、鳴警拘局請究、據阿三供以力弱不能拒、被徐張輪姦云云、詰之徐供三十二歲、上海人、張供鹽城人二十五歲、與朱胥氏係同居、否認強姦、惟在阿三之臥室玩玩是實、當以案關強姦、判解局訊辦、

嫦娥舞場糾紛解決

嫦娥茂記跳舞場主方椒馥、前延徐延年江一平兩律師代表在法公堂以刑事控訴張尙恂陸錫侯詐欺取財、并用強暴脅迫手段、將原告場內之職員驅逐出場、請求訊究等情、前晨又奉傳訊、即據原被告兩造律師同稱、此案雙方業經在外和解、求請准予將案撤回云云、朱承審官諭以既經在外和解、准予將案撤回、堂費各半負擔、

謝讖請投浦獲救

題名用意奇特　厭世端因失職

前晚九時五十分、吳淞外馬路同興碼頭、有一身穿西服之青年、縱身入浦、欲圖自殺、被公安七區第一所崗警瞥見、當即會同舟子等救起、帶回所中、經張所長訊究、供名謝讖請、年二十歲、江蘇無錫人、向在上海某西人處辦事、於去年二月間因西人回國、致賦閒年餘、謀生無着、經濟日形窘迫、茫茫前途、實不容我立足、不得已由滬乘坐火車至吳淞投浦自殺、今蒙搭救、請求安插等語、張所長據供後、以其題名讖請二字、甚為生疏、檢之字典中、大致為怨恨自己無能為力之意、詢其用意、答云此名用之已久、別無作用云云、供畢、飭送於昨日解司法科發落、

纏綿悲惻一封書

浦邊之青年男屍　遺物有情書局票

昨晨八時許、蘇州河口公園外面浦邊、忽有一青年男屍浮起、身穿花呢打鳥衣、黑袴、黑皮鞋、皮綁腿、手指上戴一白色戒子、金鋼鑽上鑲藍色西文ＣＫ二字、察其年歲、約二十開外、嗣經海關水巡捕房六十八號華捕發見、將屍撈回捕房、在該屍身畔搜出情書一封、又上書福裕里二弄西一家電話六一三一五號麗玉書寓家之局票數張、又同和公司定製黑灰花呢打鳥衣一件、計洋十一元五角之定單一紙、該捕房旋將尸身與遺物、併交南市救生局巡船運去收殮、查屬認領、至其情書一封、係中國式箋、用鉛筆寫、係寄往北四川路某里十八號轉交、察閱原文、方愛情濃厚、依依不捨、故死者大約並非為情犧牲、茲抄錄於下、

最親愛的妹妹、前天在北京裡你說的一切、我自然明白、我本想就要寫信來給你的、不料家中一無事情、請你原諒、妹、我五月三號要到南京去了、吾後天晚上六點半鐘、在新光戲院相候、切不失約、請等候我吧、妹啊、我要和你分別了、你也不必悲傷、我相信你、而又敬愛你、但是我希望你、吾走後你要保重一切、不要時時念着我、時常和我通音、你從前說過、要送一張小照給我、我很感謝你、我實在難為情得很、不敢接受你的好意、你這樣的多情、我不知怎樣來報答你才好、妹、到了南京之後、我再來報告的一切、到了那時、我寫信來給你、現在有別的事情、不能多寫別的話、等後天再談吧、祝你大進、你的愛人范明德、二、

致時事新報函

以僞亂眞

主筆先生　昨偶至國貨市場、見有陳列中文打字機樣品、初意以為必係一種新發明者、及細察之、始知除機身改承以三腳架外、其名稱其構造、無不與吳淞路之日人出品完全相同、以努力國貨之市場、乃竟為日人推銷日貨乎、度必無是理、是必有甘作異族走狗之人、假托名義、隱瞞市場當局、

查日人之中文打字機、向設販賣處于吳淞路中、其在華銷場、殊不弱于商務書館之華文打字機、去年以關稅改訂、特來滬設廠製造、並僞掩人耳目計、另立一發行所、日已由一華人出面、向我政府立案矣、此等妙巧之鬼蜮技倆、日人向優為之、倘今日過我國貨市場、必將掩口竊笑、而大喜其技之得售也、深盼市場當局、稍加審查、有以釋我人疑慮、嗣後尤宜隨時愼重、勿再上當、而重貽國貨羞、至外人之來華設廠、現正接踵而至、將來立案註冊、度必有以僞亂眞、尤深望我賢明政府、加以特別注意焉、

黃白虹、

溧陽邑廟

主筆先生　敝縣邑廟、全部偶像、自經前年搗毀後民衆迷信為之稍殺、惟其屋宇都是宮殿式、甚為高大、並有數幢之多、倘建築於現在、其價恐非萬餘金不辦、去年因事回溧視察、娛樂場(即廟址)但見內部已被破壞不堪、其以碩大無朋舊式長窗、橫為隔座之欄、眞佩服他們的經濟新法、其餘門窗失去破壞者、亦屬不少、使我覩此、不勝惋惜、因為偶像固宜搗毀、而房屋何必任性破壞、與其同毀呢、所以特借貴欄珍貴的篇幅、希望我邑民衆團體、速把廟屋保存起來、由教育局執管、籌設一個全縣民衆圖書館或農產標本陳列所、到是一舉兩得、

宋嘉禾、

常備嬰孩自己藥片以防不測

請即購備一瓶　今天忘記　今晚或將後悔

嬰孩自己藥片乃是味美効靈之小兒專藥不特鄉間醫藥不便之處務宜常備以應急需即通都大邑亦應儲存臨時待用因小兒生病如發熱腹痛嘔吐泄瀉傷風痰厥出牙蛔虫等症發於夜者不少於日也對於上述兒科各病嬰孩自己藥片均已累奏奇功至若小兒煩燥不眠一服此片便能安全入睡一覺醒來精神飽滿康健勝常矣如因腸胃失序易怒多啼此片之功亦正不弱故為尊府小孩之健康計為免後悔與無謂之耗費計務請立即向經售處或上海江西路四五一號韋廉士醫生藥局購備嬰孩自己藥片一瓶為要

(七)

兜安氏秘製保腎丸

背痛腰痠　風濕痛　膀胱發炎　神經痛　小便諸症　四肢腫　諸般虛弱　頭昏痛　治以此丸　必奏功

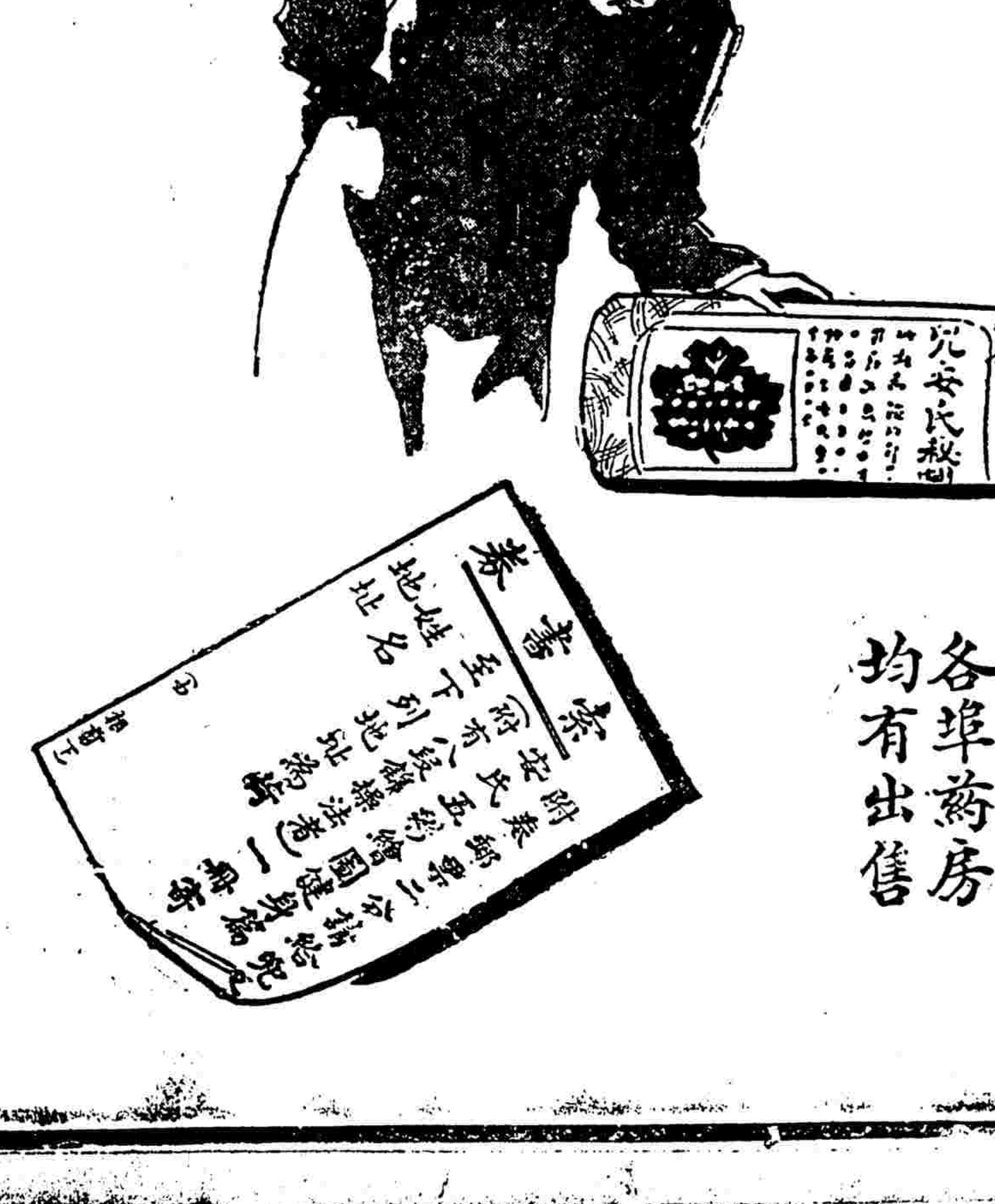

各埠藥房均有出售

上海江西路四八九號兜安氏西藥公司謹白

教育界

記上海童軍第三次大檢閱及露營
參加童軍二千餘人　形式精神均極優良

中國童子軍上海市第三次大檢閱大露營、昨日在龍華大操場舉行、全市各校童軍參加者、計有愛國女校、廣肇公學、中國女子體育學校等二十九校、人數共二千餘人、是日天朗氣清、惠風和暢、各童軍精神飽滿、服裝整齊、形式實質、均極優良、頗足表現上海教育之精神、茲將當日檢閱情形、詳誌如左、

▲參加學校　此次參加大檢閱及大露營之童軍校名團號如下、第七團愛國女校、第十五團廣肇公學、第二十團中國女子體育學校第六十四團暨南大學第六十五團商務印書館、第一二二團群生鐵廠工人子弟學校、第一二二團東南女子體育學校、第一二九團英美烟廠工人子弟學校、第一七六團少年德育會、第一七七團廣肇義學、第一七八團甯波旅滬第一小學、第一七九團甯波旅滬第二小學、第一九六團南江女子體育學校、第二二一團滬江大學附中、第二二四團廣東中小學第二二三團育才中學、第二四七團新龍華藝專、第二三〇團上海中學實驗小學、第二五一團中學體育學校、第二五〇團東亞體專、第二六八團復旦中學、第二五四團澄衷中學、第二九九團勵志小學、第三〇八團浦東中學、第三四九團上海中學、第二七〇團恭爾堂、第三五二團梅溪小學、第三八三團光華大學附中、第五十團市商會、

▲檢閱職員　擔任大檢閱職員名單如下、主席團張翼、童行白、徐佩璜、總指揮沈恩、副總指揮汪剛、冷雪樵、分總指揮余魁元、孫移新、翟越、主任張鑒、副主任童行白、沈恩、總務股汪剛、余魁元、檢閱股張訓方、孫移新、考核股顧拯來、冷雪樵、露營股張訓方、孫移新、考核股徐佩璜、徐子成、

▲會場佈置　檢閱場所係在龍華大操場、入口處高紮牌樓一座、上書「中國童子軍第三次大檢閱及大露營」橫額、全場圍以繩索、有童軍分放步哨、警衛極爲週密、場北搭檢閱台一座、獎品陳列滿案、台左爲各股辦事處、各校童軍營幕羅列場之四週、每校營門、或以鮮花翠柏紮成、或製以美術圖案、壯嚴森嚴、頗現威肅之氣、

▲昨日秩序　(一)入場(奏樂)、(二)升旗、(三)唱黨歌、(四)向國旗及總理遺像行最敬禮、(五)恭讀總理遺囑、(六)向五三殉難烈士行最敬禮、(七)靜默三分鐘、(八)向五三慘案殉難烈士獻花、(九)舉行大檢閱、(奏樂)(甲)分列式、(乙)報告人數、(丙)檢閱、(丁)基本動作、(戊)潛伏、(己)進行式、(十)傳令開始、(十一)全體經台前繞場一週、(十二)報告、(十三)訓話、(十四)唱童子軍歌、(十五)禮成、

▲到會來賓　到會來賓有淞滬警備司令部參謀處長賴偉英、市政府代表周濟生、市黨部代表童行白、教育局長徐佩璜、社會局代表莫維強、中國航空公司代表施友才、滬南區保衛團團部王靜僧、及各學校代表等一百餘人、

▲檢閱情形　上午十時、各校童軍均已整隊入場、或裝甲棍、步伐整齊、笳聲旗影、撼山岳、排列既畢、總指揮下令升旗、惟見場心國旗飄起、軍樂爭鳴、全場肅立凝視、狀至敬穆、禮如儀後、開始大檢閱、各隊魚貫繞場一週、比至檢閱台、均行注目禮、各種表演完竣後、仍排列台下、而受訓話、

▲主席報告　主席團童行白報告、略謂本市各童軍平時分處各校或團體、恒少切磋之機、故有大檢閱之舉行、彼此藉資觀摩、並由此可以整個表現平時生活訓練技術之情形、又本市童軍雖舉行二次檢閱、然皆賴黨政機關之領導、此次則係童軍自己發動也、然上海童軍之有今日之成績、皆賴黨政機關之提攜、故我童軍更應繼續努力、勿負各方之期望云、

▲市長訓辭　張市長因今晨赴京、由第二科長羅經猷代表致辭、略謂此次童軍大檢閱、除一般意義外、並包含重大意義、即適逢五三紀念及民會將近開幕是也、前者因積弱而受侮、後者改中國未來之生機、而雪恥與建設、胥有待乎有組織有英氣之童軍、

▲黨部訓話　市黨部代表童行白致訓、略謂過去一月間、萬國童軍、曾行比賽、而其表演、乃充分暴露帝國主義侮辱弱小民族之凶焰、不足爲訓、童軍負諦爲大公無私、向非強權壓迫之謂、從消極方面說、不可起報復之心、積極方面、應深深記得努力奮鬥云、

▲來賓演說　淞滬警備司令部參謀處長賴偉英演說、略謂近世界各國日言和平、一方面日事擴張軍備、夫世界非真和平也、必有相當武力、方能圖存、軍隊原質係國民、國民好則軍隊亦好、而此種責任皆繫諸今日之童軍云、

▲教長演說　教育局長徐佩璜演說、略謂童軍之要素爲紀律、禮貌、尚武、守紀律、則法不亂、重禮貌、則人格高、尚武則侮不至、移風易俗、童子軍之責云云、演說畢、時已正午十二時、遂諸彼休息、下午二時起、復表演各種技術、五時方畢、原定昨晚舉行營火之戲、嗣因五三紀念、殊不足以示哀悼、故改爲今夜舉行云、

工部局函復納稅會　力圖發展華人教育

上海租界納稅華人會、昨接公共租界工部局函云、逕復者、奉四月二十一日大函、爲擴充教育計畫、務使一九三八年來界內學齡兒童、皆得享受小學教育由、查此項問題、業經教育委員會詳爲考慮、委員皆聘中西教育專家充任、考慮結果、並經隨時在公報發表、本局當納稅人所核准之教育經費範圍以內、力圖發展、以期有以副貴會之願望也、相應函復、即希查照爲荷、

教部對於教育會問題又一解釋

教部據遼甯教育廳呈、以縣教育會會員大會選舉出席省教育會代表時、其當選人是否以各區教育會代表爲限、抑代表之外、其他會員、亦有被選權、教部復之云、選舉出席省教育會之代表、除各區教育會代表外、其他會員亦有被選舉權、又據江蘇教育廳呈據、南通縣教育局請示教育局與縣教育會相互行文程式、教部指令云、教育局與縣教育會及其區教育會相互行文、仍令呈云云、

湘教廳推行注音符號　教部嘉許

教育部據湖南教育廳呈報設立注音符號推行委員會情形、連同簡章及推行方案、呈請鑒核、(一)方案並非徒託空言、尚能實事求是、(甲)限期傳習、有細目五條、(乙)派員考查、細則三條、(丙)編印注音符號書報、有細則二條、(丁)造成注音符號環境、有細則十一條、教部指令云、呈件悉、核該廳擬簡章尚無不合、應准備案、方案規則詳密、尤堪嘉許、除登本部公報外、仰即按照實施、仍將實施情形、隨時具報查考云云、

陝西花	四一、五五	四〇、〇〇	二三〇〇
天津美種	四四、二五		一〇〇〇
老河口花	四一、〇〇		一〇〇〇
美種新特花	四一、〇〇		四〇〇
勃洛去花	四三、〇〇		七五〇

上海法政學院　司法院核准特許設立

本埠金神父路上海法政學院、自教育部立案以後、內部設備教授、愈臻完善、昨經教育部指令第一四〇五號、轉奉司法院核准特許設立、茲錄其原文如下、(上略)函准司法院公字第二〇四號公函、稱本院詳加審核該上海法政學院法律學系所定分年課程及各項設備、尚屬完善、應予特許設立、除依照司法院特許私立法政學校設立規程第四條規定、咨明考試院備案、並送登政府公報外、相應函復貴部查照飭知等因、准此合行令仰知照、此令云云、

江灣中等學校演說競賽

江灣中等學校學生演說競賽會、由新民、立達、愛國、復旦實中、勞動附中等校組織、昨日在復旦大學禮堂舉行比賽、參加者每校一人、由王忠明、徐澤予主席、評判員爲廖茂如、倪文亞、潘仰堯、楊衛玉、潘公展、張廷灝代、陶百川(黃謨代)諸先生、各學生國語流利、思想新穎、結果勞中詹一新女士獲得第一、講題爲「農村婦女問題」、愛國江維華女士得第二、講題「女子與體育」、勞中馮文堯得第三、講題「童工問題」、前三名由該會各獎銀盾、另有新民中學董兆熊先生捐贈大銀杯一只、社會局張廷灝先生捐贈銀盾一座、末由范同璋女士給獎散會、

經濟界

上週標金盤轉稍堅
廣幫空頭翻多多頭是又加碼　業中亦有扒先令套出條子者
市價於是盤轉不定結果稍漲

上週標金稍趨漲象、狀態彷徨、雖無特殊變幻、常徘徊於七百四十兩前後、至於海外銀市稍跌、計大條共縮二五、銀價縮二九、而滬市英匯掛牌、僅縮半擋、(計一二五)日金加一分二五、銀行交易之價、亦見秀利、華商金業中、紛向扒結、以抵前空、遂套出條子、蓋套頭離開接近矣、按各號陸續抵進、現下大約幾將軋平、而交易所條額、最近約計四萬六七千條、廣帮如恒興、生大、由容已翻多、成豐永、大興永、天裕永、丙興、乾昌祥、萃昌永、福昌等均、是多頭、中央銀行、亦似多方、又吳某陸續出籠不少、手中所存無多、信亨源盛、所多無幾、殆空方若物品套頭、及現貨號家、元盛、豐恒、大豐恒等是也、惟現貨亦條、已見小面、照標金週加七兩有另、而觀察形勢、前途金價、尚有望高可能云云、茲將一週中經過概況錄后、

▲週初大條不動市價稍跌　自週一(四月念七日)大條及匯票均無變化、而內盤先令則已見鬆、故金市趨低、初開七百四十兩〇五錢、即小二錢、次由三十八兩半加至四十一兩七錢、復後大戶供過於求、遂已瀉却八兩餘、下午謠傳某銀行售出、且現貨走勢不爽、續跌四五兩、僅爲三十一兩、收市三十一兩八錢、比上週六回落九兩、翌日大條長一二五、銀價加一二五、先令遂掛長一擋、內部反緊、誠明瑞異趨、乃各號先出後進、殆開市標金平平、計三十二兩、蓋大條雖升欠多、次爲三十四兩、嗣後大戶脫售、且匯市曾一度鬆動、驟然打破三十兩、計念八兩九錢、俄而中央來進、大興永等購買不懈、激漲八兩半、吳某亦有追進、午後到過四十四兩〇五錢、收市三十七兩八錢、較上日回高六兩、週三大條回縮一二五、美銀價小去二五、故先令回縮半擋、套頭號家、均有扒進、殆金價開盤三十八兩、後爲二十三兩、因吳某出飛也、復傳說中央擬購現金、以爲海關金幣券之準備、故人心一振、已穿出四十兩大關、計四十四兩、下午賣方如雲、收市三十八兩、比上日略加二錢、

▲廣帮補空市價堅俏　次日(週四)大條勿動、先令初掛亦無更改、在下午忽已掛縮半擋、乃內盤由萎復堅、同業猛扒、殆標金開市三十八兩云、次爲二十六兩、因私電銀價反長一二五故耳、入後買多、遂已逸大四十兩、午後大興永代恒興生大抵空、竟達四十八兩半、繼爲四十三兩五、因公債下落之影響、收方四十七兩二錢、較上日續加九兩二錢、而恒興競補進四五千條之多、至週五大條縮〇六二五、銀價縮半分、先令掛縮半擋而內盤較前爲緊、各號均有扒結、故標金開盤四十九兩五、計加二兩一錢、下午爲四十二兩三錢、已連漲四天、計五兩一錢、(共二十兩〇五錢)週六大條縮一八七五、美銀反長二五、英金掛牌勿更、內盤似長、標金開盤四十八兩半、午時賣多、跌至四十三兩九錢、午收四十四兩七錢、比上日計回落七兩六錢、

▲結果僅漲二兩九錢　較前週末漲二兩九錢、迭漲四天之反動也、比日匯結價計撳三十餘兩、茲將英美印銀市、及匯票標金高低價、分述於后、

種類	最高	最低	比上週六
大條近期	十二辨士三七五	十二辨士	縮二五
又遠期	十二辨士二五	十二辨士	縮二五
美銀價	二角八分七五	二角八分二五	縮一八七五
孟買市	四十三羅比一五	四十三羅比〇六	縮〇五
英匯挂牌	一先令二辨士一五	一先令二辨士	縮一二五
美匯又	三十元一二五	三十元三七五	縮一二五
日匯又	一兩六錢二分五	一兩五錢八分五	漲一分二五
標金	七百五十三兩五	七百廿八兩九錢	漲二兩九錢

星期日之金融市
銀拆則漲至四分　厘價又現新紀錄

昨値例有之星期日、銀行休業、錢莊方面、早市營業、然亦較往時稀少、惟洋厘大漲、又現新紀錄、銀拆亦昂一倍、茲將市況照錄如次、

▲市價　「洋厘」早市厘價突漲一厘餘、爲七錢三分三厘半、午爲七錢三分一厘八毫七忽半、「銀拆」早午兩市、同爲四分、較前日改好二分、「輔幣」四開小洋早市爲六錢四分八厘、午市爲六錢四分四厘、八開小洋早午市同爲六錢九分三厘、拆合價早市爲一千一百二十分、午市爲一千一百十一文、銅元改長一千文、各衣牌價早市爲二百七十五串、午市爲二千七百四十七文、角坯早市二千七百四十四文、午市一百四十一文、貼水早市三十一文、午市三十一文、

大條銀忽告回長
美銀價未有變動

昨逢星期日中外各洋銀行、向例不辦公、所有外匯等市、概無報告、惟倫敦電訊、大條銀近遠期均忽回長一八七五、同爲十三辨士一八七五、脚地中國及印度又七月期、雙方均有買進、交易稀少、市況平穩、又接紐約電訊、美銀價則未有更改、計現貨仍爲二角八分二五、英對美升上另三一二五、計四元八角六分三一七五、美對英仍爲四元八角六分、三二份之十一、日美仍爲四十九元三八、日英仍計一先令〇三二份之十三、倫滬先令仍爲一先令二辨士半、孟買現貨加大五安那、計四十二羅比十一安那云、

星期日外棉續跌

昨(三日)紐約棉市、以華爾街市況不佳、及大衆賣出而跌、但收盤時稍堅、計各月期價如下、

五月期	九三八	小一一
七月期	九六三	小九
十月期	九九九	小六
十二月期	一〇二一	小六
一月期	一〇三四	小六
三月期	一〇五四	小九
現貨	九四〇	小一〇

利物浦棉市

七月期	五二六	小一一
八月期	五三一	小一〇
十月期	五二八	小一〇
現貨	五三四	小一二

孟買棉市平定各花價如下、

半茄爾	一四一	小三
又七月期	一四二	小四
奧姆辣	一五六	小三
又七月期	一五九	小四
勃洛去	一七七	小四
又七月期	一八三	小四

上週公債[illegible]然慘跌

[illegible]除週三因辦理四月份期貨交割停市外、餘日均照常開市、現貨仍僅有零星進出、全週共僅開出五萬八千元、期市則極盛、週一以四月期已停拍、而六月期猶未開市、僅五月期成交五百二十萬元、週二即有一千餘萬元、下半週內始終異常熱鬧、每日管買各方人氣、概極活潑、如週四成交約二千四百萬、週五達二千六百餘萬、週末一日、亦有二千五百數十萬、爲額之鉅、均爲證券市場往昔所未有、合計共達八千零九十二萬九千元、至上星期內各債價之變動情形、在週初時雖債價已疲、賣方人氣、稍佔優勢、然尚無大變動、其趨勢猶屬平和、迨交割以後、則以謠傳南方局勢、另起變化、遂令市上人心、頗感不安、於是各方咸紛紛賣出、賣方勢力甚熾、求供甚相懸殊、債價遂均猛跌、在週四時、二十年捲、六月期竟以跌過巨停拍、其他亦咸小二三元不等、週五先漲後跌、上落亦極鉅、但結果無大變化、週六一日則市上賣出人氣尤旺、市價跌勢亦尤烈、遂致一九關一九善本下月期及二〇捲整六等五月期、均以跌達限價停拍、其跌勢之烈、亦爲年來所僅見也、結果比前週均下降甚巨、觀其形勢、恐暫時難望即轉靜定云、茲將上週內各債價高低漲落統計、分列如下表、(單位元)

債別	期現別	最高價	最低價	高低差額	較前漲跌
整六	現貨	六九、七〇	六九、七〇	〇、〇〇	跌、二〇
整六	五月期	七〇、四〇	六三、七〇	六、七〇	跌六、七五
整六	六月期	六七、五〇	六二、二〇	五、三〇	初開出
七年	五月期	八五、五〇	八五、〇〇	、五〇	不動
關稅	五月期	五九、三〇	五四、四〇	四、九〇	跌四、一〇
編遣	現貨	六二、八〇	五八、八〇	四、〇〇	跌二、一三
編遣	五月期	六一、六五	五三、六〇	八、〇五	跌七、九〇
編遣	六月期	六〇、〇〇	五二、七〇	七、三〇	初開出
裁兵	現貨	七八、七〇	七八、六〇	、一〇	跌、六〇
裁兵	五月期	七九、五五	七二、六〇	六、九五	跌六、四五
裁兵	六月期	七九、八五	七二、四〇	七、四五	初開出
金融	現貨	三九、〇〇	三八、九〇	、一〇	跌、一〇
金融	(爲元票現)	三九、〇〇	三九、〇〇	〇、〇〇	無市
九六	現貨	一六、〇〇	一六、〇〇	〇、〇〇	跌四、九〇
九六	五月期	一八、一〇	一五、二〇	二、九〇	跌一、九〇
九六	六月期	一八、二五	一六、〇〇	二、二五	初開出
一九關	現貨	七八、八〇	七七、三〇	一、五〇	漲、二〇
一九關	小現貨	七六、七〇	七〇、〇〇	六、七〇	跌四、六〇
一九關	五月期	七七、〇〇	六九、一〇	七、九〇	跌八、〇五
一九關	六月期	七五、二五	六七、六〇	七、七五	初開出
一九善	五月期	七八、一〇	六九、五〇	八、六〇	跌一〇、二〇
一九善	六月期	七六、〇〇	六八、一〇	七、九〇	初開出
二〇捲	現貨	七〇、〇〇	六九、五〇	、五〇	跌五、二〇
二〇捲	五月期	七四、四〇	六六、二〇	八、二〇	跌八、二〇
二〇捲	六月期	七三、三〇	六五、二〇	八、一〇	初開出
二〇關	現貨	七八、一〇	七八、一〇	〇、〇〇	初開出
二〇關	五月期	七五、一〇	七一、〇〇	四、〇〇	初開出
二〇關	六月期	七二、四〇	六八、四〇	四、〇〇	初開出
續捲	現貨	三八、〇〇	三八、〇〇	〇、〇〇	無市
元關借	現貨	七九、二〇	七〇、〇〇	五、二〇	跌、六〇
軍需	現貨	七六、〇〇	七五、〇〇	一、〇〇	跌一、〇〇
市政借	現貨	七三、〇〇	六九、〇〇	四、〇〇	初開出

上週現棉交易印棉佔多數

[illegible]

上週紗花一瀉而下
美棉一角進關本棉實銷不動
環境空氣惡劣空頭乘勢壓迫
結果遠期紗跌九兩花跌三兩

▲人鐘標準　上週標紗市況、以積重難返之局、而復益以美棉逐步下陷、原棉支撐之力、完全喪失、同時環境空氣又劣、流言四起、積此諸端、遂釀成山崩水決之勢、幾於不可收拾、雖某大戶尙不甘屈服、力圖爭扎、無如大勢已去、局面全非、所謂隔水撳打落水狗者、在在皆是、卽昔日之乘船跟風之徒、至此一看風色不佳、亦都順風轉向、來相擠踏突、茲將各月期價、比較列下、

月期	最大價	最小價	週末價	與前週比	成交數
四月期	一六三、六〇	一六二、〇〇	交割	小一、三〇	三九五〇〇
五月期	一六三、六〇	一五八、二〇	一五八、二〇	小五、八〇	二八七〇〇
六月期	一六三、八〇	一五七、二〇	一五七、二〇	小七、二〇	三六一五〇
七月期	一六四、一〇	一五七、三〇	一五七、三〇	小七、六〇	六七四五〇
八月期	一六四、五〇	一五七、二〇	一五七、二〇	小七、九〇	六六八〇〇
九月期	一六〇、八〇	一五三、四〇	一五三、四〇	小九、二〇	三三四〇〇
十月期	一五七、五〇	一五三、三〇	一五三、三〇	—	一三七〇〇

▲漢口標準　花市局勢、全部糜爛、人心一潰、勢若江河、雖號稱大多頭之東棉、手中有七八萬擔之多額、到此地步、亦只好眼看其滔滔而下、勢如長江大河之奔潰而已、考此跌風之起因、當然在美棉之重被破一角大關、而步見新低紀錄、致一般人心、完全爲之改造、但實際之醞釀、則在廠需之不動、而印棉之越俎也、有此內變、而又益以強烈之外攻、更加之唇齒相依之紗市、有此慘烈之跌風、此其所以有楚歌四面、奪門無路之象也、茲將各月期價、比較列下、

月期	最大價	最小價	週末價	與前週比	成交數
五月期	四〇、四五	三七、五〇	三七、五〇	小三、一五	八七九〇〇
六月期	四〇、〇〇	三七、三五	三七、四五	小二、九五	一二三〇〇
七月期	三九、九〇	三七、三五	三七、四〇	小二、八〇	一四〇三〇〇
八月期	三九、七五	三六、九〇	三七、〇五	小三、一〇	[illegible]
十月期	三六、六五	三五、四五	三五、五五	—	三六二〇〇

上週絲市益呈不景氣

上週中本埠洋莊絲市益呈不景氣、全週祇共成交現絲百餘包、輸出六百餘包、茲將上週末歐美華絲市價、列表於下、(紐約每磅價單位金元里昂每基羅價單位法郎)

絲別	紐約	里昂	絲別	紐約	里昂
高等滬經	二、八〇	二、七五	上等乾經	一、九〇	一、五〇
上等滬經	二、三五	二、三三	中等乾經	一、四二	一、二六
中等滬經	一、九〇	一、七〇	下等乾經	一、〇二	〇、八七
下等滬經	一、四五	一、二二	上等大經	一、五二	一、二〇
上等魯經	一、八〇	一、六五	下等大經	〇、九八	〇、八四
上等川經	一、八五	一、六八	上等白絲	〇、九二	〇、七八
上等灰經	一、二五	一、〇八			

上週現紗價跌去七兩之譜
做開萬餘包　同行占一半

上週現紗市況、以海外潮流凶惡、而實際需要、又以流言之紛起、致全週共做開一萬一千二百三十一包、賣價小去七兩之譜、茲將各帮辦去之詳數列後、

內地	一千五百九十五包	福建	六十五包
漢口	二百三十四包	烟台	六十包
廣東	六百五十七包	廈門	六十九包
福州	四十包	牛莊	四十五包
汕頭	五百三十包	安慶	念九包
四川	七百九十五包	雲南	十二包
同行	五千〇十四包	高陽	五百十五包
甯波	七十七包	溫州	十五包
鎮江	一百十五包	徐州	念包
天津	四百五十九包	長沙	二百包
江西	二百六十七包	南洋	十五包
秦皇島	三十五包	南京	二包
威海	一百十五包	青島	五包
北帮	一百五十五包	香港	三十四包
蕪湖	三十包	廬州	七十五包

紗布交易所一星期登帳價格表、

支數	牌子	最大價	最小價
四十二支	藍鳳	三九一、〇〇	三七六、〇〇
又	水月	三九五、〇〇	三七二、〇〇
又	金城	四〇〇、〇〇	三九〇、〇〇
三十二支	彩球	二六六、〇〇	二六五、〇〇
又	藍鳳	二六二、五〇	二五九、五〇
二十支	仙桃	一八二、〇〇	一八一、〇〇
又	蘊鳳	一八九、〇〇	一八一、〇〇
又	立馬	一八三、五〇	一八二、〇〇
又	牧羊	一七九、〇〇	一七三、〇〇
又	鴻禧	一七四、七五	一七四、五〇
十六支	日光	一七二、七五	一七〇、〇〇
又	大發	一七四、〇〇	一六九、〇〇
又	仙桃	一七三、〇〇	一七〇、五〇
又	大鐘	一七三、五〇	一七三、〇〇
又	福壽	一六七、〇〇	
又	三羊	一六七、〇〇	一六六、七五
十支	大寶	一五六、〇〇	一五二、五〇
又	鴻福	一四八、七五	一四六、五〇
又	三羊	一四六、五〇	一四六、〇〇

順手十六支棉紗人鐘標準(反手十支二十支代用)

	星期一	星期二	星期三	星期四	星期五	星期六
四月期	一六二、〇〇					
五月期	一六三、〇〇	一六一、〇〇		一五八、〇〇	一六〇、〇〇	一五九、〇〇
六月期	一六四、〇〇	一六二、〇〇		一五八、〇〇	一六〇、〇〇	一五八、〇〇
七月期	一六四、〇〇	一六二、〇〇		一五九、〇〇	一六〇、〇〇	一五七、〇〇
八月期	一六四、〇〇	一六二、〇〇		一五九、〇〇	一六〇、〇〇	一五七、〇〇
九月期	一六二、〇〇	一五九、〇〇		一五六、〇〇	一五七、〇〇	一五三、〇〇
十月期					一五七、〇〇	一五三、〇〇
漢口細絨標準棉花						
五月期	四〇、五〇	三九、五〇		三九、〇〇	三九、〇〇	三七、五〇
六月期	四〇、〇〇	三九、〇〇		三八、五〇	三八、五〇	三七、五〇
七月期	四〇、〇〇	三九、〇〇		三八、五〇	三八、〇〇	三七、五〇
八月期	三九、五〇	三九、〇〇		三八、〇〇	三八、〇〇	三七、〇〇
十月期					三六、五〇	三五、五〇

▲註星期三實行本月份交割無市

寒咳　痰咳　久咳

感冒寒氣、喉癢而咳爲寒咳、頑痰壅塞、氣逆而咳爲痰咳、頻頻劇咳、日夜不間、或痰咳濃厚、或乾咳失音、久而不愈爲久咳、上述諸症、如服本藥房

哈蘭士保肺漿、立能化痰爲水、潤喉補肺、諸症霍然而愈、

保肺漿大瓶洋一元七角半　小瓶洋一元
並製保肺大飴藥片功效相同每盒洋一元

上海四馬路　太和藥房發行　各大藥房均有出售

新華人壽儲金是保險的儲蓄

優美住宅出讓

現款出借
有某公司信用放款[illegible]

[illegible]公司

千金一笑

美人之笑。千金難買。倘奉以本行香品。自然獲其愛心。笑逐顏開矣。

齒牙潔白整齊。可增笑容之美。

雙妹老牌牙膏

有益牙蕊。去垢易盡。兼治牙患。尤合衛生。裝璜精緻。用久不壞。攜帶便利。取價相宜。

中國廣生行有限公司謹啟

本行暢銷卅餘年各省均設枝行。各商埠市鎮廣洋貨店均有發售。

庖廚珍品

三元辣醬油　三元醬油精

完全國貨　鮮美淨素

各大南貨店食品公司均有出售

上海三元化工社

社址華德路　電話五一一一五

醫學博士吳國卿監製

世界止痛藥中之王

萬應止痛散

主治：心胃氣痛　經期腹痛　腰筋炎痛　牙痛腹痛　小腸氣痛　絞腸痧痛　頭痛腰痛　子宮炎痛　風濕骨痛　肩喉肚痛　陰戶腫痛　筋骨痠痛　花柳骨痛　刀傷割痛　白濁炎痛

總發行　吳國卿製藥公司

逢痛必止　每瓶二角　批發從廉

THE ROAD TO FRIENDSHIP IS THROUGH UNDERSTANDING

大美晚報之宗旨，在於引導中華人士對於美國人之目的與[illegible]

英文大美晚報館　愛多亞路十七—念一號　電話一一三八九號

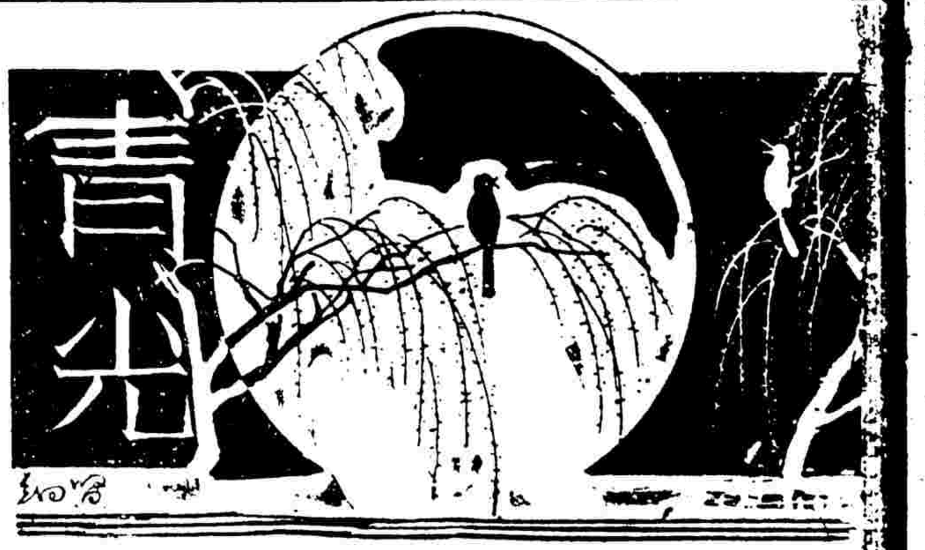

生活評壇

報復

槐

我們時常都會聽見家姑虐待媳婦的新聞，我們都會懷疑到那家姑大約是狂人，或者是兇惡的人吧。但仔細研究起來，他們並不是生性使然，大都是一種變態的心理所使然。倘若你留心調查惡家姑的歷史，你就會曉得她也是曾受虐待的，這是一種報復，報復在第三者身上的報復。在中外古今也可以找到同樣的例證。

男子被遺棄了，他們就會遷怒到全體女性，因而玩弄女性來報復，他們不管這是無辜的。曾經失戀的女性也會以玩弄其他的男性來報復。曾被狗咬的，他們就會遷怒一切的狗。美國大學生虐待新生，等到那些新生成了舊生時，他們也同樣的幹，不會想起曾身受的痛苦而起同情心，也許更多新的花樣。曾做僕人的暴富兒，他們待遇僕人也更刻薄。如此的例多着啦！

這些事實證明了稱爲理智的動物的人類也不見得比動物高明了多少。這些事情在動物裡面也恐怕沒有發生吧。然而人是自稱爲高等動物了。

這無意識的報復到人類末日也許會存在着的，那些無辜的第三者也惟有到閻王老子那裡訴苦了。

濟公失扇

麗青

日前滬南名古剎龍華寺之星宿殿，忽告焚如。余日昨往遊，見其南列諸星宿偶像，雖間有折臂斷足者，然尚神彩翼翼，安坐如生；但北座數十神像，則已木石俱焚，與斷磚破瓦爲伍矣。豈星宿亦有幸有不幸乎？

星宿殿之中央設有濟顛木身，金身初裝，爲龍華寺風頭最健之偶像，是日火起後，衆料其必爲火化無疑，但火燄若有神助，焚至及龕而止，金身絲毫無傷，濟公亦幸運兒哉！

所惜者，濟顛之商標破蒲扇一把，在火後檢點，忽然失跡，寺僧廟祝，偏尋無着，不知誰家兒與此顛僧惡作劇也。說者謂濟公失算（扇諧音），其斯之謂乎！

捕黃談

蟄麟

黃魚，南北兩洋中，皆有產生。南洋發汛，較早於北洋，而其味，則北洋產者，較勝於南洋。這不是黃魚本身有甚優劣之別，乃是用以醃魚之鹽，有多少之故耳。北方鹽賤，故得儘量使用，南方鹽貴，應用時就不免要節省了。

黃魚成羣結隊而來，其數不可勝計。有時入網太多，勢不能盡數舉起，或雖經舉起，而艙身又不能容納，則將過剩之魚，盡棄海中。或問，『爲何不做個人情，送與別船？』則答曰：『漁人迷信甚重，[illegible]殘。』

有時魚數，實在太多了，他們奮力合作的，向着網兒進攻，船身竟會被牠們搖動得要傾覆，這個時候，祗有忍痛，將繫網總索砍斷，連魚帶網，一齊犧牲，否則危險不堪設想。

開船必要擇個黃道吉日，漁家祀神祭祖，鄭重將事，因爲海洋風浪險惡，而他們的生命寄託者，又是一條甚不堅牢的木船，故而必先乞佑於神靈，這是迷信者，向神權保險的老法子也。

聞得甬地捕烏賊魚的漁人，開船的時候，家人竟做了一桌羹飯，請他吃了動身，這完全是一種『活祭』，蓋捕烏賊魚者，皆用小舟，以一葉之微，臨大洋之險，其一去而不返者，很多，很多，分袂之時，家人自然不免有白衣送行之概，我以爲這種情形，足可以當得『悲壯』兩字，故因談捕黃花事，而並及之。

鄂倫春人的家族

步眞

鄂倫春人姓氏，極爲簡單，籠籠總總，只有六姓。就是『莫尼西勒爾』『郭拉伊勒爾』『伍查罕』『顧臥西勒爾』『韋羅列勒爾』和『車普諾勒爾』是了。倘用漢姓簡稱，可以改作莫，伍，郭，顧，韋，車。現在這六姓之中，莫，伍兩姓，人口較多，郭，顧，韋，車四姓，人口較少。據說：莫伍二姓，原係兄弟二人，郭，顧，韋，車，也屬同胞兄弟，因日後分支繁衍，各以原居山河，作爲姓氏，遂演成這莫，郭，伍，顧，韋，車六姓云。

鄂倫春對於同姓戀愛，限制極嚴，前文已有記述，如莫伍二姓，同出一源，不能互爲婚嫁，郭顧韋車，也是一樣。必須伍莫二姓，和郭顧韋車，才可締結婚約，遂致男大不能得到匹配，女大不能得到配偶，曠夫怨女，都弄成無可如何的局勢。數百年來，鄂倫春人口之所以日漸衰落，這也許是一個重大的原因吧！聽說現在呼倫貝爾當局，將運用政治力量，迫令一律改姓漢族，以打破這牢不可破的成見。只是鄂倫春人守舊根深，這種辦法，一時恐也不能有多大的功效呢！

在呼倫貝爾全境的鄂倫春人，共計有四百六十四戶，男男女女，大大小小，有一千九百四十七名，其中姓『莫尼西勒爾』的，有一百四十四戶算最多，『郭拉依勒爾』的，有七十四戶；姓『伍查罕』的，有一百零七戶；姓『顧臥西勒爾』的，有九十六戶；姓『韋羅列勒爾』的，有四十二戶；姓『車普諾拉爾』的，只有一戶，是最少了。

鄂倫春人對於救濟孤寡，却是非常周全，這也許是一種不成文的民族公約吧！在他們同族之中，如果有一個孤苦無依的老人，或是一個沒了丈夫的孀婦，他們都得共同的去供給她生活上的需要。春秋出獵，第一日所獲的禽獸，不論多少，完全分給這輩無告的孤老，和這些沒了丈夫的孀婦。就是各家中儲藏着的米麪一類的東西，也毫無不吝惜的隨時去分給他們，使他們的生活可以得到完全無缺爲止。眞可算是一種救孤恤寡的美風。恐怕一般以社會主義家自命的人物，還沒有這樣的慷慨吧！

鄂倫春人一家大小，都居住在窩棚之內。富厚之家，窩棚較高，另於窩棚中間，用樹木搭成小坑，以供睡覺時需用。貧窮人家，大都席地而臥，不過地上先用柴草舖墊，所以也覺得非常暖和。冬季另燃柴炭，終夜不息，更無寒氣侵襲之憂。只是窩棚甚低，往往被焚，所謂得於此者則失於彼，也可算是美中不足吧了！

鄂倫春人因爲家中都供神像，且以婦女生產爲不潔。因此生產的婦女，都不能住居在自己的窩棚之內，必須預先別設窩舖，使他另住。所有男女均不接近。就是產婦進膳，也用樺皮器具，盛儲食物，挑在長桿頭上，移送過去，不肯用手提到產婦身邊。說是踏進產婦房門，天神都要忿怒，必然受到重大的懲罰云。

小孩初生，都用冷水洗浴，說是可以永不怕冷。若在下雪時光，則用冰雪擦其全身，一旦因凍而死，只說小孩體格太弱，即使養育長大，也是無用。這樣的曲爲解釋，彌月以後，遇到母親出外工作，或是遷居的時光，即用樺皮製成搖籃，將小孩捆臥籃中，背負而出，有時放在馬背上面，隨同馳騁，所以產婦嬰兒，往往因此受傷，至於殞命的，眞可說是不開化到極點了。

鄂倫春小孩向來不知種痘，所以在天花流行的時候，每每死亡相繼。從前竭力排斥漢人，也就爲此，因爲他們的天花，以爲全由漢人所傳染。現在受一般漢人的勸導，已漸漸知道栽種痘苗，避免天花的方法了。所以每屆春季，東蒙古方面一輩執事喇嘛，和達虎爾索倫人，都有學習了種痘的技能，時往其地，代爲播種，因此天花之患，已不如從前的劇烈了。不過這輩痘醫，索取報酬，異常昂貴，每種一人，至少須得灰鼠皮十張或貂皮五六張哩！

紅花瓶（一三二）

蛹公作

第十六章　章女士的一雙手眞可敬

碧波說：『笑是眞笑的！你看這封一半直鈔尺牘，一半胡說八道，咾綴文的狗屁信，可笑不可笑？倒是把你吵醒了，實在的……唔！』

『不礙事的！楊太太那裡怎麼樣？』振民問着話已跳下牀來了。

『你先看這信！然後我再同你細談。』碧波撑了一把手巾，遞給振民，並且說，『你看這個洋奴够不够投機分子代表的資格？』

振民讀完了一遍之後，把信放在桌上，鼻子裡哼了一聲說，『這有甚麼稀奇？上海租界就專門出產這樣的人材！他們就不知道甚麼叫民族！所以有人說，從前北京政府的罪惡，百分之八十是由這些租界才子造成的！租界一天不收回，這樣的寶貝就一天比一天多！』

『你還不知道呢！他給楊太太一封信，說我從北方來，思想過激，勸楊太太不要上我的圈套！其實我那裡有圈套給楊太太上？ 楊太太剛纔激我去，你猜這麼着？哼！她眞有一套！』

於是乎碧波把剛纔由金陵咖啡館門前與振民分手，雇車一直到了楊宅之後，怎樣的被小梅軟禁在後房，怎樣的聽了一齣隔壁戲，怎樣在緊要關頭，由楊太太領導出後房的另外一個門，伴送到樓下，把她的心事和盤托出，隨後又怎樣的自己告辭出來，在頭條巷口與小梅二人躲進鼓樓公園，幸而未被那肥猪看見，怎樣站了一刻多鐘的義務崗，好容易雇着了黃包車，又怎樣的在黑暗的巷子裡翻下泥溝，把衣裳髒成這一堆，回到旅館之後，又接到楊太太的電話，約振民和他，還有章女士，明天去遊後湖，一五一十，全都告訴了振民。

振民聽完話，細細想了一想，笑問『那麼你打算怎麼樣呢？這年頭兒，想升官發財，榮宗耀祖的朋友們，有你這樣一條自己送上門來的門路，而且還是裙帶子上的門路，眞是福星照命，還有甚麼話可說？好兄弟！你又生氣了嗎？你對我瞪甚麼眼？我沒勸你在剝繭抽絲的工作裡面，去尋出樂趣來嗎？生氣做甚麼？中國和外國還不是一樣？這社會裡面，有的是積下幾千年來的傳染病和遺傳病！恭喜你！今天一天裡面，就發現這許許多多的病！能够查出病情和病源來，我們就可以有醫治的希望！這些病根又不是眼前的社會自己造成功的！還有甚麼可失望的呢？「和平！奮鬥！救中國！」這一種聲音常常在我耳朵裡，像留聲機一樣，不斷的鼓勵我的勇氣！今天聽說統一的希望馬上就可以實現了！這還不够你我喜歡的嗎？這個局面，在統一完成之後，監察院成立起來，馬上就可以換一個樣子的！老弟！鼓起大無畏的精神來，努力奮鬥去！別這樣哭喪着臉，學那些沒志氣的青年們，唱哀歌，自鳴高人一等！中國民衆需要你我去做建設的革命工作呢！』

碧波站在桌邊，聽他說完之後，正要再發幾個問題去問他，忽然在屋頂上吻喇叭的滾過一陣霹靂，兩個人都嚇了一跳。

振民說，『好了！明天咱們可以去逛玄武湖去了！我覺得章女士的一雙手眞可敬！在中國的小姐裡面，那裡找得出這樣一雙會做工的手來？我敬重她！你說的那位小梅也可以！』

碧波一聲不言語的坐了下來，聽那雷聲又由遠處慢慢滾過這邊來。

（第十六章完）

防止電車賣票人揩油法

荇芳

凡是坐過本埠公共租界電車的人們，都知道這幾年該公司無限制的迭次加價，大半受了賣票人揩油的影響。但是怎樣可以使得電車賣票人不揩油的妥善辦法，直到如今，誰也不能夠把牠解決，雖然在民衆和公司雙方渴望之中！

昨天在敝友某君寓所，無意中談到這個難問題，居然得了他一個很有理由的答案。不但搭客和公司雙方均有極大利益，並且手續簡單收效神速。現在不妨把牠公開寫出來，和社會人士商榷，給公司當局採擇。

人類的僥倖思想，差不多從母胎中帶來。早幾年風行一時的彩票，和一年二度的上海香賓券，誰不是花了錢爭先恐後的搶足先買，現在就利用此點，把電車票自四分起至念五分爲止，統統同樣編上號碼，請搭客隨時保存，每月開獎一次，按照票面納資的多寡，定獎額的大小，票面愈大，則所得獎金愈多，存積票數愈多，則得獎希望亦愈大。以此類推，那搭客爲顧全不化一文的本身利益起見，誰也能够自動監視着賣票人，不准揩油了。至於購買月票和季票的搭客，也須另訂一種固定獎金數目，以示一律。

綜上結論，搭客方面，固然可以得到相當獎金利益，公司方面，不但可以發展營業（別種車輛搭客，因有獎金希望，或者也能吸引過來。）根本取銷賣票人揩油惡習。並且可以改少傀儡式的查票人員，撙節開支哩。

奇異的世界

君美

▲生長在土中的巨鳥　中非洲羅德西亞一帶，有一種巨鳥，宛如一隻大鵬，非常少見，而當地人士都奉爲至寶，因爲牠的羽毛細成呢絨，是有極豐富的利益的。據云：這種巨鳥是生長在土中的，在此地我們往往見土中有一個個的小洞，大概都在三比西河一帶，那便是這種巨鳥，用以呼吸空氣的，許多有經驗的土人說：『這種鳥感覺非常靈敏，在土中更跑走得很快，以故我們捕牠，必須設法先將土硬化，然後布網發掘，或者有時竟給牠脫逃。』『我們亦曾見土人捕得過一頭，牠的羽毛，宛如羊毛，是灰黑色的，權其重量，竟至三百多磅，那可見牠的巨大和奇特了！』

▲生產力驚人的化立鳥　印度洋中部摩羅羣島中，有一個人跡鮮少的歸格甫小島，那島上有一種奇特的鳥，厥名爲化立鳥，如果我們一臨此島，便會覺得全島的鳥聲，過於一切的聲浪，如果你再望着天空，便至少也要驚奇納罕，因爲天空差不多全給這種鳥所蓋滿。

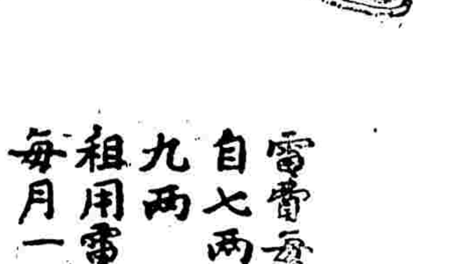

欲省金錢　請用電灶

電費每月自七兩至九兩　租用電灶每月一兩

上海電力公司

樣子間　外灘沙遜房子　辦公處　福州路十七號　電話一六三〇一

時事新報徵稿啟事

本報現因添增「現代家政」「銀行信托」「航運旅行」「科學常識」「無線電」「馬達世界」等副刊業已籌備就緒陸續發刊擬重金徵集上述各項之著作無論撰譯文言語體凡能表示現時之新建設者獎掖而重實際者均所歡迎徵稿範圍如下（一）「現代家政」凡關於家庭問題如組織生活需要指導常識娛樂各類文字及圖畫照片（二）「銀行信托」凡關於銀行問題如提倡儲蓄獎勵穩妥投資各類文字及圖畫照片（三）「航運旅行」凡關於輪船旅行問題如航業調查提倡旅行興趣名勝遊記各類文字及圖畫照片（四）「科學常識」凡關於科學問題如闡發科學常識無線電話收音發音以及各類科學遊藝文字及圖畫照片（五）「馬達世界」凡關於馬達問題如汽車航空工業馬達以及馬達船各類文字及圖畫照片

新華人壽儲金是保險的儲蓄

味母

工欲善其事。必先利其器。廚欲美其味。必先用味母。

其色白。其質素。既開胃。復滋補。

製造廠韜朋路昆明路　發行所北京路慶順里　各南貨食品店皆有出售

上海天一味母廠精製

梅毒　宜服　海波藥

[illegible]

上海四馬路東　五洲大藥房發行

上海四明商業儲蓄銀行廣告

本行開設以來歷有年所總銀行設上海北京路並設分行於漢口寧波等處其他各大埠均有委托代理機關經營匯兌押匯商業往來各種存款儲蓄存款以及貼現等一切銀行業務無不手續簡捷誠信招待

廣東大戲院

地址北四川路中　五月四日（禮拜一）十七日

日戲：哀艷詠劇 樊籬彩鳳　馮譚二伶臨別大傑作

華國先聲男女劇團

夜戲：愛情劇 蘆花夜渡　馮譚二伶臨別傑作

日戲價目		夜戲價目	
世界	七角	世界	一元二角
大同	五角	大同	八角
和平	三角	和平	五角
普通	二角	普通	三角
包廂八位	八元	包廂八位	十四元

上海游藝演員公會廣告

趙中山（中西魔術）

怡紅軒　張素蘭（蘇灘女子）

乾坤聯唱儒雅申曲　筱文濱　筱沈　月珍　林桂

老牌滑稽　王无能　文明戲　笑嘻戲

左金山　大套魔術奇彩遊戲二本

笑奇奇　古裝搭頭戲　笑嘻嘻

王愛芳　化裝蘇灘　女子雙簧

江笑笑　跛腳戲

王效奇　大套魔術十六元八角

劉春山　腦病發大會堂在停病愈奉敬諸君原諒

徐勝祥　大魔術　全班男女雙簧　武術童子女籃球奇巧滑稽

新新團　陸嘯梧

滑稽搭擋戲　徐古董　王天嘯

蔣福辰　文明宣卷　說法現形

史鑑淵　詠諸宣卷

王一飛　中西戲法　童子武術

四班合演大競爭　費西冷

打棚笑戲　白玉泉　鄧靈笑

快活　首先發明　八仙團　滑稽奇怪平劇

老鎗南陽關　陸奇奇　文明戲　滑稽笑話

夏鶯鶯　曾芳　絹鶯

乾坤聯唱　古裝申曲　張美雲　徐鴻聲

小艷芳　小調京大鼓

裴丁　戲迷

陳昌浩　寧波詞

楊華　怪怪戲

聲舞臺　首發明先大線八戲　新編西遊記　觀世音得道　猪八戒　換太子

朱國樑　張鳳雲

全體　古裝玉韻集蘇灘　女子　蔣婉貞　蔣素貞

施湘芸

天馬團

大減價奉送四教歌

董別聲　武尚團　唐玉英

新製五彩佈景　四班合演　武俠戲　髦兒戲

金筱仙　女子蘇灘

曹少堂　文明宣卷

精神團　精神化教滑稽　易方朔　魏桃倫十齡童　易方連九歲紅　陸嘯梧

王美雲　王彩雲　王翠雲　化裝蘇灘

沈易書　南方拉戲　坤角唱戲

錢病竟

南方謌劇

歡喜團　周杏泉　周慧珍

鴻舞臺　全第一球大線提戲　新排頭本接演二本　西遊記

精神團　精神滑稽　張冶兒　楊笑雲　吳愛珠　顧夢痴　金晶鏡　王无能

星期團　男女合演滑稽新戲

王鑫德豐岩　大套魔術文武戲法　新戲群芳大會

最著名女子蘇灘　王愛玉

四班合演　邱聘卿　邱翠花

趙希希　新排　霸王別姬

全家福　滑稽新戲　男女合演

丁少蘭　改良申曲

鄭少賡　鄭翠娥　親傳愛娥

孫美雲

吳品如　乾坤戲法

葉如玉　女子蘇灘

錢鳳第

胡壽慶

周筱虹　翠虹　彩虹

乾坤蘇灘　朱筱峯

書迷雙簧　高尚游藝　金柏天　劉雲　幽雅滑稽

吉評三　戲迷相聲

獨腳戲大王　顧雷聲

筱桂蓀

田永奎　少奎　小奎

開口笑　小翠仙

程管亭　零頭戲

乾坤聯唱儒雅申曲　王筱新　沈桂英　王雅琴　沈筱英

新聲朱寶興　四明文書

浙江大戲院

浙江路南首四馬路　電話九三七八六號

時間　二時　五時一刻　七時一刻　九時一刻

價目　一角　四角　六角

今天日夜開映　主演 華萊斯皮萊　片名 滑稽航空愛情

大鬧天空

WALLACE BEERY IN NOW WERE IN THE AIR

片巴撲許聯文說明

下期開映 ◀烈士墳▶

巴黎大戲院

●霞飛路華龍路西●　●電話三五一一二●

今天日夜開映　日戲三時　五時半　夜戲九時一刻

比「琳丁丁」還要神奇十倍之　狗明星 福勒煦 驚人作

匪窟逞雄

偵探匪跡之靈敏僅福爾摩斯足與相埒

價目：日戲四角　六角　八角　一元　夜戲六角　八角　一元　一元半

大光明影戲院

靜安寺路二一六號　電話三三六二七號

今天日夜開映（日戲）三時　五時半　（夜戲）九時一刻

華納公司出品世界鉅片之一

要曉得百老匯舞女放浪形骸恣意尋樂的情形非看此片不可

五彩歌舞滑稽熱情鉅片

百老匯之銷金窟

"GOLD DIGGERS OF BROADWAY"

是歌舞片的怪傑　是舞女的現形記　是富人的浪漫史

南京大戲院

愛多亞路五二三號　電話一一〇八二

今天日夜開映：日戲三時　五時半　夜戲九時一刻

卓別麟

與對白片宣戰之滑稽片之大王

CHARLIE CHAPLIN
in City Lights

紐約座價增至美金十一元

倫敦座價亦增加至十先令

城市之光

價目　日戲 正廳大洋一元　樓廳大洋一元半　花樓大洋二元　夜戲 正廳大洋一元半　樓廳大洋二元　花樓大洋二元半

光陸大戲院

二白渡橋中國花園對過　定座電話一九二〇八號

今日三次開映　日場三時　五時半　夜場九時一刻

現代第一流陰險派明星

威廉鮑惠爾

主演妙麗莊嚴曲折名貴鉅構

鬼蜮居士

WILLIAM POWELL IN MAN OF THE WORLD

用情深刻　淒絕塵寰

文章斂財　可恨可殺……

……逃情天涯　可歌可泣

卡爾登影戲院

百看不厭　從速定座

今天日夜開映（日）三時　五時半　（夜）九時一刻

費時二載跋涉程一萬四千英里的不朽成績

◀空前絕後實至名歸▶

全部有聲有功於社會教育的斐洲寫實巨片

人獸奇觀

北京大戲院

北京路貴州路口　電話一四七一〇

只有今明兩天開映　日戲三時　五時半　夜戲九時一刻

范朋克　畢克福

夫婦第一次合演偉構

全部對白滑稽熱烈唯一鉅片

馴悍記

TAMING OF THE SHREW

◀優待觀客　並不加價▶

價目　小洋四角　六角　九角　日夜一律

奧迪安大戲院

北四川路六百號　電話五一四二二號

◯今天日夜開映◯

琵琶但妮兒女士傑作

狄茜安娜

▲有聲對白歌舞五彩巨片▼

▲比（麗娃栗妲）好過萬倍▼

▲是有聲電影的一部絕唱▼

時間　下午三時　五時半　九時一刻

價目　（日）四角　六角　（夜）六角　八角

新光大戲院

寧波路南京路新新公司後　電話九四六五〇號

今天日夜開映

福司公司本年聲白淒豔超特出品

戴安娜情史

時間　下午三時　五時半　九時一刻　｜檢定許映｜　價目（日）六角　一元　一元半　（夜）一元　一元半　二元

遊藝

◉電影◉

- 中央（六馬路）女鏢師　價目（日）四角　五角　八角　（夜）五角　六角　九角　時間 三時　五時半　九時一刻
- 明星（派克路青島路）閒花淚　價目 三角　五角　七角　時間 二時　五時半　九時
- 新中央（海甯路）女鏢師　價目 三角　五角　七角　四角　六角　八角　時間 三時　五時半　九時一刻
- 卡德（卡德路）歌女恨　價目 二角　三角　四角　日夜一律　時間 三時　七時　九時
- 萬國（虹口莊源大）江湖劍俠　價目 二角　三角　日夜一律　時間 三時　七時　九時
- 恩派亞（霞飛路）亞森羅蘋　價目 二角　三角　四角　六角　時間 三時　八時
- 中華（吉祥街）三箭之愛　價目（日）三角　四角　（夜）三角　四角　六角　時間 三時　七時　九時
- 世界（閘北青雲路）十七集 紅蓮寺　價目 二角　三角　日夜一律　時間 三時　六時　八時
- 共和（西門方浜橋）夜明珠　價目 二角　四角　日夜一律　時間 三時　七時　九時
- 黃金（八仙橋）飛行世界　價目 二角　三角　四角　日夜一律　時間 三時　六時半　九時半
- 東海（提籃橋下海甯路）上集 綠林怪獸記　價目 二角　四角　日夜一律　時間 三時　七時　九時一刻
- 九星（北四川路武昌路口）人間地獄　價目 三角　四角　日夜一律　時間 三時　五時半　九時一刻
- 百老匯（匯山路十一號）後集桃花湖　價目（日）二角　四角　（夜）二角　四角　六角　時間 三時　九時一刻
- 奧飛姆（曹家渡電車站）二集 江湖廿四俠　價目 一角　時間 二時　七時　九時
- 蓬萊（小西門蓬萊市場東）三集 荒江女俠　價目 二角　四角　六角　時間 二時　八時
- 通俗（大東門南小南門北）六集 荒江女俠　價目 四角　幼童半票　時間 二時半　七時　九時
- 福安（小東門中華路口）男看護　價目 二角　日夜一律　時間 二時　四時半　八時半
- 武昌（武昌路東四號）五集 火燒平陽城　價目 二角　日夜一律　時間 三時　七時　九時一刻
- 中山（梧州路）七集 乾隆遊江南　價目 二角　三角　日夜一律　時間 一時　七時
- 新愛倫（虹口海寧路中）黃金之路　價目 三角　幼童減半　時間 三時　七時　九時
- 山西（海寧路北山西路口）血淚痕　價目 二角　三角　四角　日夜一律小洋　時間 三時　七時　九時一刻
- 百星（老靶子路福生路口）麗娃栗妲　價目 三角　五角　時間 三時　七時　九時一刻
- 長江（平涼路黃浦碼頭）大破毒藥村　價目 一角　日夜一律　幼童減半　時間 二時　四時　九時

◉京劇◉

- 天蟾舞台　第十四本封神榜　價目（夜戲）一元　一元三角　七角　五角　三角
- 大舞台　高陞王 合演 頭本施公案

光華大戲院

聯華公司轄下　光華大戲院　孟納拉路成都路口

今天開映　片經檢查

世界第一流藝術家詹甯斯生平最得意大傑作

深刻入骨

罪惡之街

痛快淋漓

時間：三時　五時半　九時一刻　價目：三角　四角　八角　一律小洋

虹口大戲院

乍浦路海寧路　電話北四一八四

◀今天日夜開映四次▶

武俠泰斗范朋克主演

俠盜羅賓漢

片已檢許

時間　三時　五時一刻　七時一刻　九時一刻　價目　小洋二角　四角　日夜一律　幼童半票

上海大戲院

北四川路老靶子路北　電話四三四二一一號

今天日夜開映　日戲三時　五時半　夜戲九時一刻

鐵板孔面 裴斯開登 唯一傑作

威廉海士愛妮泰佩琪合演

傻[illegible]游[illegible]

全部對白滑稽愛情鉅片

價目　樓下一律小洋五角　樓上小洋八角　一元　日夜同價